



新华指数
Xinhua Indices

周报



新华-中国香蕉系列 价格指数



2020.1.20-1.26



中国经济信息社
CHINA ECONOMIC INFORMATION SERVICE

☆ 指数简介

新华-中国香蕉系列价格指数¹，包括“新华-中国香蕉产地价格指数”“新华-中国（海南）皇帝蕉产地价格指数”“新华-香蕉销地批发价格指数”“新华-进口香蕉价格指数”四组分指数，是在对全国香蕉主产区、主销区、主要港口开展监测的基础上，经科学方法计算得到。

新华-中国香蕉产地价格指数，基期为 2017 年 7 月 3 日，基点设为 100 点。采集海南、广西、云南、广东、福建五大国内香蕉主产区的地头交易价格。每两日进行一次价格数据更新。

新华-中国（海南）皇帝蕉产地价格指数，基期为 2016 年 11 月 7 日，基点设为 1000 点。采集海南省六个皇帝蕉主产区县一、二、三等品的皇帝蕉地头交易价格。每两日进行一次价格数据更新。

新华-香蕉销地批发价格指数，基期为 2018 年 8 月 13 日，基点设为 100 点。采集国内七大分区主要销地批发市场

¹新华-中国香蕉系列价格指数由中国经济信息社和海南澄迈县人民政府联合编制，旨在监测我国香蕉产地、销地市场运行状况及其发展趋势，打造行业的晴雨表、风向标和避雷针。该系列价格指数通过中国金融信息网、新华财经客户端等渠道定期向社会公布。

批发价格。每日进行一次价格数据更新。

新华-进口香蕉价格指数，基期为 2018 年 10 月 23 日，基点设为 1000 点。采集上海港、大连港两大港口，涵盖菲律宾香蕉、南美香蕉、越南香蕉，涉及 A4/5/6、A/7/8/9、ACL、B4/5/6、B/7/8/9 和 BCL 六种品级规格的箱装进口香蕉批发价格。每周进行一次价格数据更新。



☆ 本期概要

截至1月22日，中国香蕉产地价格指数报87.90点，较上周五上涨0.07%。广西产区、福建产区均价较前一周小幅上涨。其余产区走量较少，基本与前一周持平。

上周，新华-中国（海南）皇帝蕉产地价格指数大幅下跌、新华-香蕉销地批发价格指数小幅上涨、新华-进口香蕉价格指数平稳运行。

☆ 产业新闻摘要²

国际产业新闻

- 巴拉圭在2019年打破香蕉出口纪录
- 何塞·安东尼奥·伊达尔戈接任厄瓜多尔香蕉出口商协会执行董事
- 金吉达：新的香蕉营销计划于2020年开始
- 墨西哥香蕉首次出口中国
- 喀麦隆：2019年香蕉出口量高于2018年

国内产业新闻

- 多地香蕉种植园因春节假期关闭

²新闻来源：中国经济信息社新华指数事业部综合整理
详情请见“附录1：产业新闻详情”。



☆ 新华-香蕉产地价格指数



图 1：新华-香蕉产地价格指数

图片来源：中国经济信息社新华指数事业部

2020年1月22日，新华-中国香蕉产地价格指数报87.90点，较1月17日上涨0.06点，涨幅为0.07%；较基期下跌12.10点，跌幅为12.10%。上周，中国香蕉产地价格指数微幅上涨。

其中广西产区指数、海南产区指数、云南产区指数、福建产区指数、广东产区指数分别报108.19点、114.66点、58.14点、133.33点、164.06点。

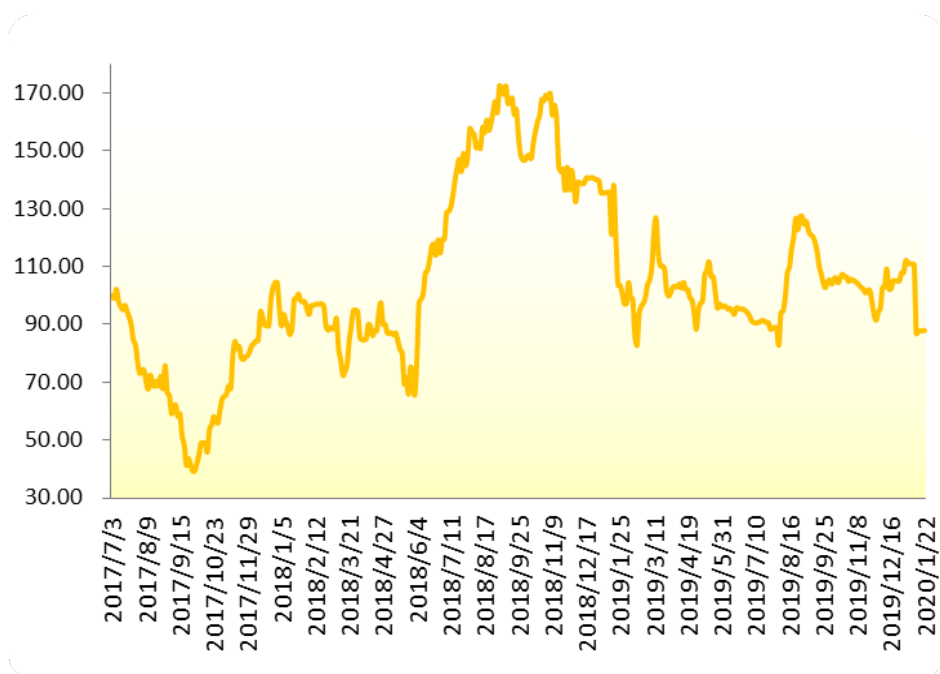

上周（2020.1.20-1.22），福建产区统货均价约为 0.93 元/斤，较前一周上涨 3.70%。福建产区均价较前一周小幅上涨。其余产区走量较少，基本与前一周持平。



☆ 新华-中国（海南）皇帝蕉产地价格指数



图 2：新华-中国（海南）皇帝蕉产地价格指数

图片来源：中国经济信息社新华指数事业部

2020年1月22日，新华-中国（海南）皇帝蕉产地价格指数报383.50点，较1月17日下跌208.86点，跌幅35.26%；较基期下跌616.50点，跌幅为61.65%。上周，海南皇帝蕉产地价格指数大幅下跌。



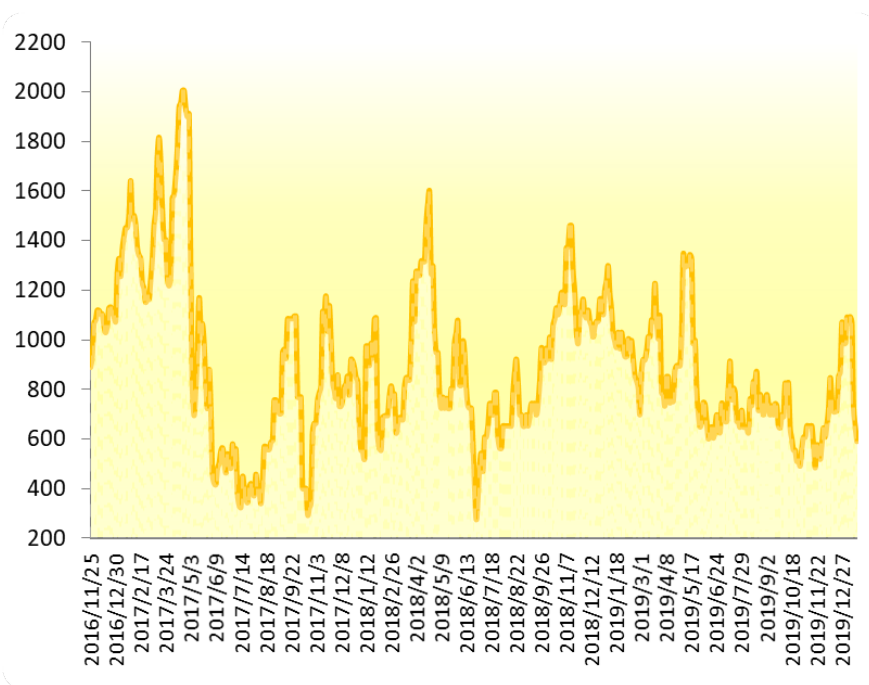

图 3：新华-海南皇帝蕉一、二、三等品价格指数

图片来源：中国经济信息社新华指数事业部

2020年1月22日，海南省皇帝蕉一等品价格指数报359.86点，较1月17日下跌189.78点，跌幅34.53%；较基期下跌640.14点，跌幅64.01%。

海南省皇帝蕉二等品价格指数报319.71点，较1月17日下跌200.01点，跌幅38.48%；较基期下跌680.29点，跌幅68.03%；三等品价格指数报319.71点，较1月17日下跌159.85点，跌幅为33.33%；较基期下跌680.29点，跌幅68.03%。

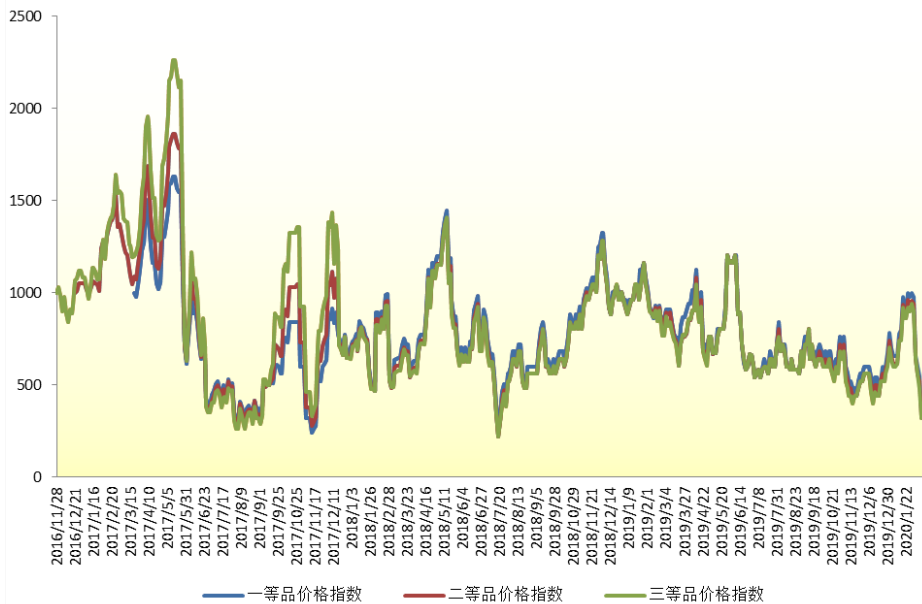
从采集点来看，上周澄迈县产地皇帝蕉一等品成交价均



价为 0.70 元/斤，较前一周下跌 39.13%；皇帝蕉二等品成交均价为 0.60 元/斤，较前一周下跌 43.75%。

乐东黎族自治县产地皇帝蕉一等品成交价均价为 1.10 元/斤，较前一周下跌 41.07%；皇帝蕉二等品成交均价为 1.00 元/斤，较前一周下跌 44.44%。



☆ 新华-香蕉销地批发价格指数



图 4：新华-香蕉销地批发价格指数

图片来源：中国经济信息社新华指数事业部

2020年1月24日，新华-香蕉销地批发价格指数报110.98点，较1月17日上涨4.82点，涨幅为4.54%；较基期上涨10.98点，涨幅为10.98%。上周，香蕉销地批发价格指数小幅上涨。

从采集点来看，上周北京销地批发均价为2.50元/斤，较前一周下跌1.96%；天津销地批发均价为2.31元/斤，较前一周上涨1.92%；成都销地批发均价为2.94元/斤，较前一周持平。



☆ 新华-进口香蕉价格指数



图 5：新华-进口香蕉价格指数

图片来源：中国经济信息社新华指数事业部

2020年1月21日,新华-进口香蕉价格指数报1082.88点,较2020年1月14日持平,较基期上涨82.88点,涨幅为8.29%。上周,进口香蕉价格指数平稳运行。

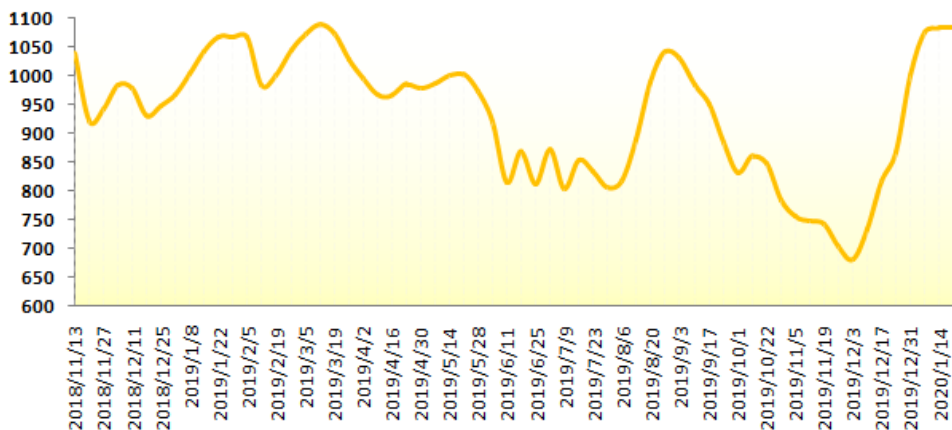

☆ 附录 1：产业新闻详情

➤ 国际产业新闻

巴拉圭在 2019 年打破香蕉出口纪录

巴拉圭中央银行关于香蕉出口的数据显示,香蕉的销售在过去 20 年中经历了积极的演变。该国从 2000 年出口 66 吨香蕉运往阿根廷市场,到 2015 年平均 254 美元/吨出口 32694 吨,到 2019 年出口 66730 吨。

今年 1 月,当局证实了巴拉圭香蕉对智利市场的开放,该国将第一批 1248 个纸箱冷藏运输到这个目的地。香蕉竞争力部门间局主席、出口商雨果·佛朗哥(Hugo Franco)表示,这不会威胁到当地的香蕉供应。不过,他说,这将使生产商获得更好的价格,因为巴拉圭的价格低于每公斤 1000 瓜拉尼。

巴拉圭香蕉的主要竞争对手是厄瓜多尔水果和来自玻利维亚的香蕉,去年下半年该国国内冲突影响了该国香蕉的销售,这一因素推动了巴拉圭香蕉的销售。

资料来源:ultimahora.com

发布日期:1/24/2020

何塞·安东尼奥·伊达尔戈接任厄瓜多尔香蕉出口商协会执行董事

何塞·安东尼奥·伊达尔戈被任命为厄瓜多尔香蕉出口商协会(AEBE)的执行董事,接替爱德华多·莱德斯马担任这一职务。

同时兼任厄瓜多尔华人商会董事会主席的伊达尔戈在社交网络上发布消息称,“他上任时乐观、谦逊,并有服务的意愿”

该国最重要工会之一的新任行政人员面临五大挑战:



努力团结在其活动的一些主要问题上存在分歧的部门，包括禁止种植和农场合法化。

获得进口许可证，以生产对镰刀菌品种 4 R4T（巴拿马病）具有抗性或耐受性的植物材料。

处理近年来香蕉生产和生产力停滞不前的问题。

根据厄瓜多尔香蕉对外贸易和市场的变化，批准一个新的法律框架。

缺乏能够提高生产力的新技术，并增加一些生产者成功使用的技术（双排飞机、无人机、有机农业、改善土壤质量）。

资料来源: expreso.ec

发布日期: 1/20/2020

金吉达：新的香蕉营销计划于 2020 年开始

中美洲的香蕉供应继续保持稳定。

位于佛罗里达州劳德代尔堡的北美 Chiquita Brands 销售总监杰米·波斯特表示：“去年和今年的供应量没有太大差异，该行业面临的挑战主要与天气有关。在冬季，热带的冷锋会减缓产量，影响生产力。”

金吉达主要种植和来源于巴拿马、哥斯达黎加、洪都拉斯、危地马拉和厄瓜多尔的香蕉。“香蕉在阳光下长得最好。中美洲和南美洲北部并没有真正意义上的四季，而是有两个截然不同的季节：潮湿和干燥，温度随雨而变化。“在中美洲，雨季从 6 月持续到 10 月，通常是气温相当高的时候。旱季从 11 月中旬持续到 5 月。”

环境依从性

考虑到运输是金吉达业务的重要组成部分，自 2020 年 1 月 1 日



起，金吉达开始遵守新的联合国国际海事组织条例，禁止船舶使用含硫量超过 0.5% 的燃料（而目前的标准是 3.5%）。波斯特尔说：“虽然这将给该行业带来更大的成本，但我们很乐意遵守。”。“这也会将香蕉价格的小幅上涨转嫁给香蕉买家。但我们相信，客户将看到降低行业碳足迹的长期好处，目标是提高能源效率，实现更可持续的未来。”

对定价造成压力的还有管理 T4 或“巴拿马病”（影响香蕉作物）的成本。

然而，燃料倡议也符合香蕉业的大局，以及金吉达在香蕉业可持续发展中的作用。波斯特尔说：“我们认为，一条通向可持续商业上可行的香蕉品种的道路是改进育种技术。”。“我们正与科学家和其他公司合作，提出一个可持续的解决方案，为更广泛的产业找到香蕉多样性。这当然需要更长期的香蕉计划。”

消费变化

同时，虽然香蕉的需求是全世界的，波斯特尔指出，中国已经增加了对拉丁美洲的采购矩阵，反过来，这对主要在厄瓜多尔的供应造成了压力。波斯特尔说：“美国和欧洲的消费相对平稳，但我们看到，对各种作物和有机物的消费继续增长。”。“香蕉仍然是美国家庭普及率最高的水果。我们预计，未来几年，这一趋势将保持一致，主要是受饮食趋势和使用情况的推动。”

为了应对日益增长的潜在消费，金吉达推出了一系列针对消费者、尤其是千禧一代的营销计划。去年 12 月，该公司与西班牙插画家和时装设计师里卡多·卡沃洛（Ricardo Cavolo）合作，整个月，金吉达的蓝色贴纸在超过 2 亿根金吉达香蕉上展示了 5 种卡沃洛设计。这些设计是使用数字谷歌倾斜刷创建的，这是一个虚拟现实应用程序，可以生成 3D 贴纸。贴纸系列将持续到今年，并将包括关注领域，包括乳腺癌意识、健身、艺术家等。

资料来源：

<https://www.freshplaza.com/article/9180106/new-banana-marketing-initiatives-begin-in-2020/>



发布日期:1/20/2020

墨西哥香蕉首次出口中国

科里曼将成为第一批将墨西哥香蕉出口到中国的制造商之一，这是与金极光鲜果贸易的新战略联盟的一部分。第一批货物将于2月中旬抵达上海，这标志着双方希望建立长期关系的开始。

作为战略联盟的一部分，金极光将促进成熟过程、市场和有效地向中国各地的批发商和零售商分销科利曼香蕉。

科里曼墨西哥：关注可持续发展

对科利曼来说，可持续发展是他们所做一切的核心。无论是有机和公平贸易认证，科利曼遵循严格的农业做法，有助于促进，恢复和保持土壤和土地的健康生态平衡。

迄今为止，由公平贸易保费资助的教育、卫生、社区和环境倡议已使科里马地区及周边地区的数千名合作者受益。

科里曼的一位代表说：“科里曼对有机农业的承诺发自内心，是一个核心信念，即我们对他人和地球的影响至关重要。”。

对设施、基础设施和综合供应链的持续投资使科利曼成为拉丁美洲全球领先的生产商之一。

据估计，到2024年底，中国有机食品市场将达到130亿美元以上，因此，人们还希望科里曼能够在今年晚些时候开始与传统香蕉一起出口有机食品。

资料来源：

<https://www.freshplaza.com/article/9181554/mexican-bananas-to-be-exported-to-china-for-first-time/>

发布日期:1/20/2020



喀麦隆：2019 年香蕉出口量高于 2018 年

2019 年，在喀麦隆经营的香蕉出口商向国际市场运送了 204,320 吨香蕉。根据香蕉出口商协会（ASSOBACAM）的数据，与截至 2018 年 12 月 31 日同一出口商出口的 203,721 吨相比，增加了 599 吨。

从这些官方数据得出的结论是，在本报告所述期间，喀麦隆发展公司停止运营后，仍留在市场上的两家运营商的出口量高于 2018 年。

事实上，截至 2018 年 8 月，2018 年香蕉出口总量与国有农业综合企业疾控中心出口的 34,944 吨香蕉总量相当。

在本报告所述期间，法国水果公司在当地的子公司 PHP 出口了 187,423 吨香蕉，而在 2018 年，它出口了 156,593 吨。这显示出年产量增加了 30,830 吨。

至于 Boh 种植园，2019 年，其香蕉出口量同比增长 4,713 吨，达到 16,897 吨。

资料来源:BusinessInCameroon

发布日期:1/20/2020

➤ 国内产业新闻

多地香蕉种植园因春节假期关闭

在过去的几周里，中国的一些偏远市场忙于为元宵节（农历新年的最后一天）储备香蕉，这导致了对优质产品的高需求。特别是来自缅甸的优质香蕉受到追捧，价格略有上涨。近期，各香蕉产区价格再次企稳，未出现较大价格波动。

未来几天，随着中国新年的临近，卡车和运输工人将减少。尽管



中国市场仍有需求，但生产区供应太少，一些种植园甚至因节日歇业。因此，目前，缅甸、广西和广东的大部分生产区都停止了订单，而云南和老挝的一些地区仍然像往常一样接受订单和运输。

资料来源:NCWXJT

发布日期:1/23/2020



☆ 附录 2：香蕉均价表

2019.12.23-2020.1.22 香蕉产地价格均价表（单位：元/斤）

日期	广西	海南	云南	福建	广东
2019/12/23	1.61	-	-	0.78	-
2019/12/25	1.61	-	-	0.8	-
2019/12/27	1.64	-	-	0.9	-
2019/12/30	1.64	-	-	0.9	-
2020/1/1	1.69	-	-	1	-
2020/1/3	1.57	-	-	1	-
2020/1/6	1.57	-	-	1	-
2020/1/8	1.57	-	-	0.9	-
2020/1/10	1.54	-	-	0.9	-
2020/1/13	1.54	-	1.23	0.9	-
2020/1/15	1.54	-	1.25	0.9	-
2020/1/17	1.54	-	1.25	0.9	-
2020/1/20	1.54	-	1.25	0.93	-
2020/1/22	1.54	-	1.25	0.93	-



2019.12.23-2020.1.22 海南皇帝蕉均价表(单位 元/斤)

日期	澄迈		乐东	
	一等品	二等品	一等品	二等品
2019/12/23	1.6	1.5	2.3	2.2
2019/12/25	1.7	1.6	2.3	2.2
2019/12/27	1.8	1.7	3.1	3
2019/12/30	1.9	1.8	2.6	2.5
2020/1/1	1.9	1.8	2.6	2.5
2020/1/3	2.1	2	2.9	2.8
2020/1/6	2	1.9	2.9	2.8
2020/1/8	2	1.9	3	2.9
2020/1/10	2	1.9	2.9	2.8
2020/1/13	1.3	1.2	2	2
2020/1/15	1.1	1	1.9	1.8
2020/1/17	1.05	1	1.7	1.6
2020/1/20	0.7	0.6	1.1	1
2020/1/22	0.7	0.6	1.1	1



免责声明

新华指数作为中经社四大战略性重点产品，负责开发、管理和运维新华社旗下全部指数和指数衍生品，是国内第一家综合性指数研究、发布、推广及运营的专业机构。

本报告由中国经济信息社指数中心与澄迈县政府共同编制并发布。编制者对本报告取自公开来源信息的准确性和完整性不作任何保证。本报告所载的资料、意见及推测仅反映本报告最初出具日的观点和判断。

在不同时期，或因使用不同假设和标准，采用不同观点和分析方法，致使中国经济信息社与澄迈县政府发出与本报告所载意见、评估及预测不一致的研究报告，对此中经社与澄迈县政府可不发出特别通知。

在任何情况下，本报告中的信息或所表述的意见并不构成对任何人的投资建议，也没有考虑到客户特殊的投资目标、财务状况或需求。客户应考虑本报告中的任何意见或建议是否符合其特定状况。

若有必要应寻求专家意见。本报告所载的资料、工具、意见及推测仅供参考。

本报告版权为中国经济信息社与澄迈县政府共同所有。未经中国经济信息社与澄迈县政府书面同意，任何机构和个人不得以任何形式翻版、复制、发布、转发或引用本报告的任何部分。如征得中国经济信息社与澄迈县政府同意进行引用、刊发的，需在允许的范围内使用，并注明出处为“中国经济信息社”和“澄迈县政府”，且不得对本报告进行任何有悖原意的引用、删节和修改。若中国经济信息社与澄迈县政府以外的机构向其客户发放本报告，则由该机构独自为此发送行为负责，中国经济信息社与澄迈县政府对此等行为不承担任何责任。本报告同时不构成中国经济信息社与澄迈县政府向发送本报告的机构之客户提供的投资建议。

如未经中国经济信息社与澄迈县政府授权，私自转载或者转发本报告，所引起的一切后果及法律责任由私自转载或转发者承担。中国经济信息社与澄迈县政府将保留随时追究其法律责任的权利。





中国经济信息社
CHINA ECONOMIC INFORMATION SERVICE

联系方式

中国经济信息社

作者：李伯霖 汪伟坚

数据校审：高铭 陈嘉 田洪筱 编辑：孔张屏 审核：白卫涛

电话：010-88051684

邮箱：maopizai@sina.com

联系地址：北京市西城区宣武门外大街甲1号

周报



新华指数
Xinhua Indices

