



新华指数  
Xinhua Indices

# 周报



## 新华-中国香蕉系列 价格指数



2020.2.3-2.9



中国经济信息社  
CHINA ECONOMIC INFORMATION SERVICE

## ☆ 指数简介

新华-中国香蕉系列价格指数<sup>1</sup>，包括“新华-中国香蕉产地价格指数”“新华-中国（海南）皇帝蕉产地价格指数”“新华-香蕉销地批发价格指数”“新华-进口香蕉价格指数”四组分指数，是在对全国香蕉主产区、主销区、主要港口开展监测的基础上，经科学方法计算得到。

新华-中国香蕉产地价格指数，基期为 2017 年 7 月 3 日，基点设为 100 点。采集海南、广西、云南、广东、福建五大国内香蕉主产区的地头交易价格。每两日进行一次价格数据更新。

新华-中国（海南）皇帝蕉产地价格指数，基期为 2016 年 11 月 7 日，基点设为 1000 点。采集海南省六个皇帝蕉主产区县一、二、三等品的皇帝蕉地头交易价格。每两日进行一次价格数据更新。

新华-香蕉销地批发价格指数，基期为 2018 年 8 月 13 日，基点设为 100 点。采集国内七大分区主要销地批发市场

---

<sup>1</sup>新华-中国香蕉系列价格指数由中国经济信息社和海南澄迈县人民政府联合编制，旨在监测我国香蕉产地、销地市场运行状况及其发展趋势，打造行业的晴雨表、风向标和避雷针。该系列价格指数通过中国金融信息网、新华财经客户端等渠道定期向社会公布。

批发价格。每日进行一次价格数据更新。

**新华-进口香蕉价格指数**，基期为 2018 年 10 月 23 日，基点设为 1000 点。采集上海港、大连港两大港口，涵盖菲律宾香蕉、南美香蕉、越南香蕉，涉及 A4/5/6、A/7/8/9、ACL、B4/5/6、B/7/8/9 和 BCL 六种品级规格的箱装进口香蕉批发价格。每周进行一次价格数据更新。



## ☆ 本期概要

截至2月7日，中国香蕉产地价格指数报87.64点，较上期末下跌0.29%。福建产区均价较前一周大幅下跌。其余产区走量较少，基本与前一周持平。

上周，新华-中国（海南）皇帝蕉产地价格指数大幅上涨、新华-香蕉销地批发价格指数小幅上涨、新华-进口香蕉价格指数小幅下跌。

## ☆ 产业新闻摘要<sup>2</sup>

### 国际产业新闻

- 圣卢西亚：政府和反对派对香蕉出口问题展开争论
- 昆士兰香蕉农场发现疑似巴拿马病热带病菌4号的新病例
- 菲律宾：香蕉出口商要求提高出口价格上限
- 粉虱危害百慕大香蕉进口
- 欧盟一项新法规威胁多米尼加有机香蕉出口
- 菲律宾香蕉公司希望在巴西兰开发1000公顷
- 俄罗斯厄瓜多尔应尽快补救香蕉分歧问题
- 印度政府最终考虑将香蕉归入“水果”类
- 澳大利亚西部地区：良好的生长条件让香蕉比以往任何时候都大

### 国内产业新闻

- 受冠状病毒影响我国香蕉出货量下降

<sup>2</sup>新闻来源：中国经济信息社新华指数事业部综合整理  
详情请见“附录1：产业新闻详情”。



## ☆ 新华-香蕉产地价格指数



图 1：新华-香蕉产地价格指数

图片来源：中国经济信息社新华指数事业部

2020年2月7日,新华-中国香蕉产地价格指数报87.64点,较1月22日下跌0.26点,跌幅为0.29%;较基期下跌12.36点,跌幅为12.36%。上周,中国香蕉产地价格指数小幅下跌。

其中广西产区指数、海南产区指数、云南产区指数、福建产区指数、广东产区指数分别报108.19点、114.66点、58.14点、114.29点、164.06点。

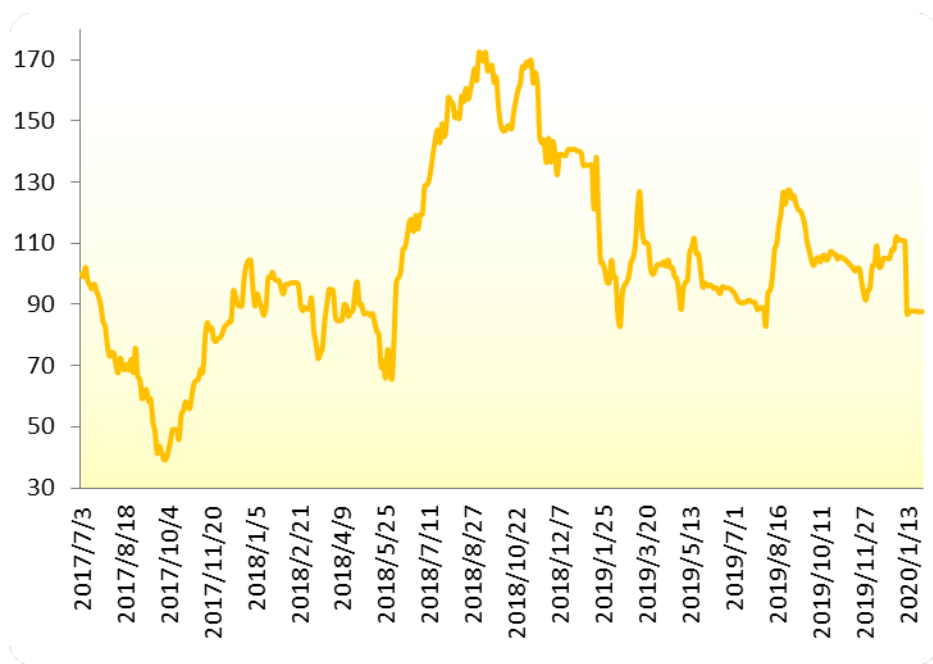

上周（2020.2.3-2.7），福建产区统货均价约为 0.80 元/斤，较前一周下跌 14.29%。福建产区均价较前一周大幅下跌。其余产区走量较少，基本与前一周持平。



## ☆ 新华-中国（海南）皇帝蕉产地价格指数



图 2：新华-中国（海南）皇帝蕉产地价格指数

图片来源：中国经济信息社新华指数事业部

2020年2月7日，新华-中国（海南）皇帝蕉产地价格指数报508.50点，较1月22日上涨125点，涨幅32.60%；较基期下跌491.50点，跌幅为49.15%。上周，海南皇帝蕉产地价格指数大幅上涨。



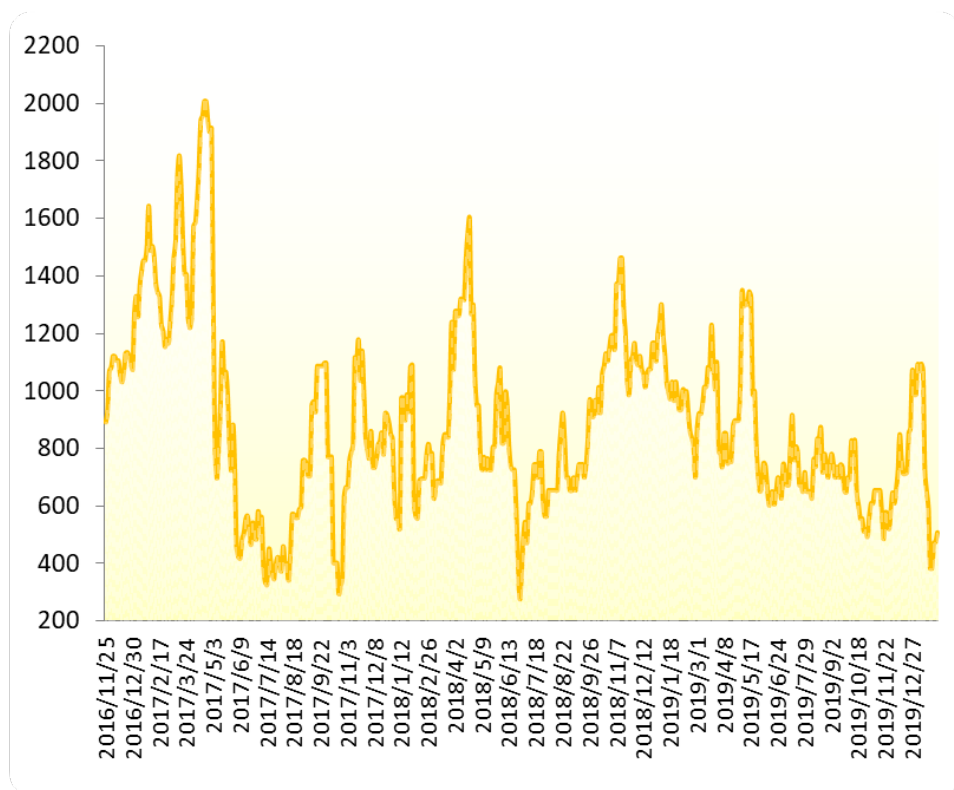
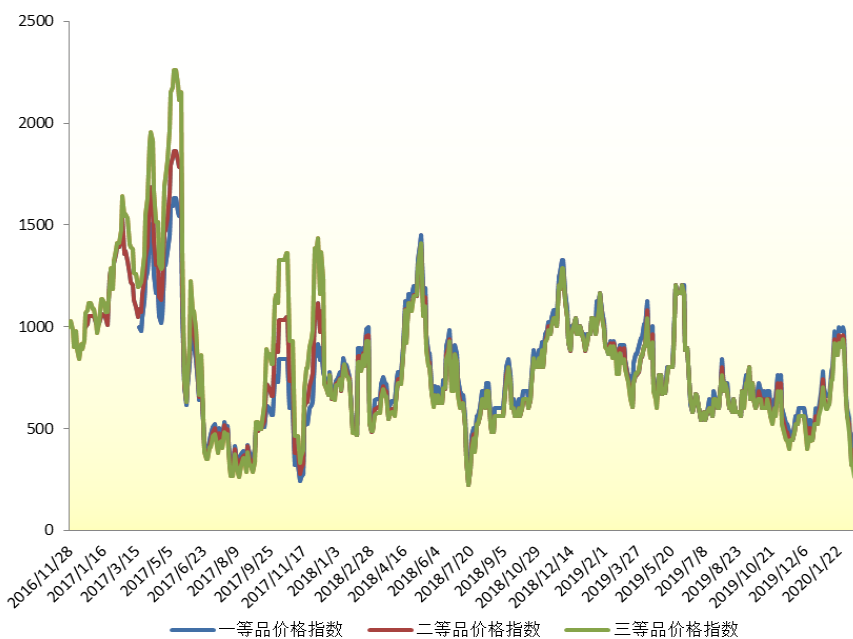

**图 3：新华-海南皇帝蕉一、二、三等品价格指数**

图片来源：中国经济信息社新华指数事业部

2020年2月7日，海南省皇帝蕉一等品价格指数报478.79点，较1月22日上涨118.93点，涨幅33.05%；较基期下跌521.21点，跌幅52.12%。

海南省皇帝蕉二等品价格指数报438.64点，较1月22日上涨118.93点，涨幅37.20%；较基期下跌561.36点，跌幅56.14%；三等品价格指数报398.48点，较1月22日上涨78.77点，涨幅24.64%；较基期下跌601.52点，跌幅60.15%。

从采集点来看，上周澄迈县产地皇帝蕉一等品成交价均





价为 0.83 元/斤，较上期上涨 19.05%；皇帝蕉二等品成交均价为 0.73 元/斤，较上期上涨 22.22%。

乐东黎族自治县产地皇帝蕉一等品成交价均价为 1.57 元/斤，较上期上涨 42.42%；皇帝蕉二等品成交均价为 1.33 元/斤，较上期上涨 33.33%。



## ☆ 新华-香蕉销地批发价格指数



图 4：新华-香蕉销地批发价格指数

图片来源：中国经济信息社新华指数事业部

2020年2月7日，新华-香蕉销地批发价格指数报110.68点，较1月24日下跌0.30点，跌幅为0.27%；较基期上涨10.68点，涨幅为10.68%。上周，香蕉销地批发价格指数微幅下跌。

从采集点来看，上周北京销地批发均价为2.73元/斤，较上期上涨9.09%；天津销地批发均价为2.64元/斤，较上期上涨14.37%；成都销地批发均价为2.94元/斤，较上期持平。

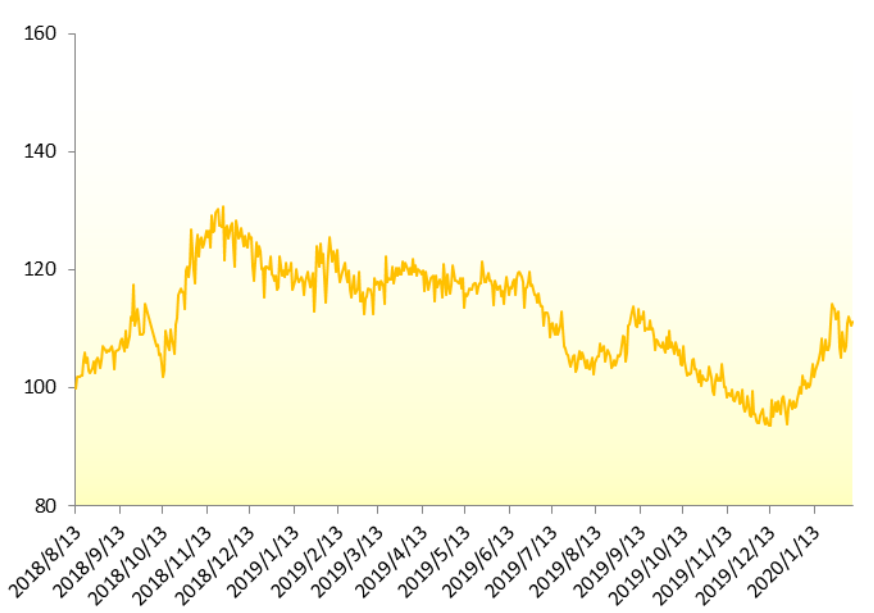

## ☆ 新华-进口香蕉价格指数



图 5：新华-进口香蕉价格指数

图片来源：中国经济信息社新华指数事业部

2020年2月5日，新华-进口香蕉价格指数报1045.74点，较2020年1月21日下跌37.15点，跌幅3.43%，较基期上涨45.74点，涨幅为4.57%。上周，进口香蕉价格指数小幅下跌。

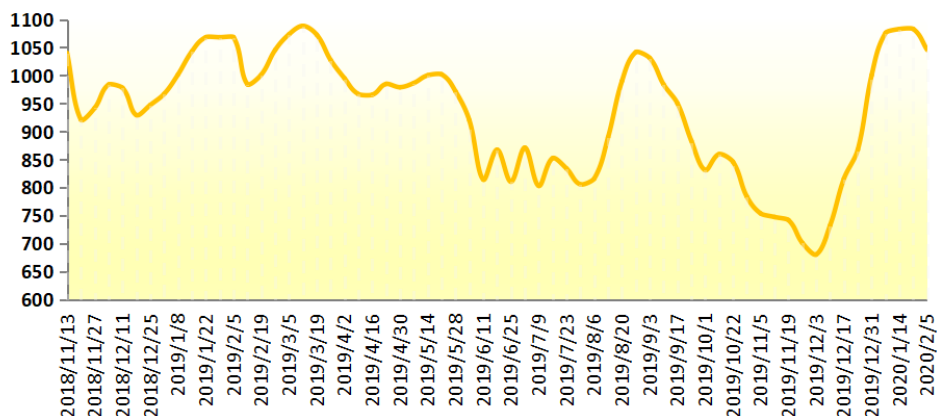

## ☆ 附录 1：产业新闻详情

### ➤ 国际产业新闻

#### 圣卢西亚：政府和反对派对香蕉出口问题展开争论

圣卢西亚政府正在尽最大努力履行它在四年前对香蕉农民作出的承诺，即通过将当地水果打入法国市场，振兴和扩大香蕉产业。

迄今未兑现的承诺使反对党圣卢西亚工党批评政府管理圣卢西亚农业部门。该党的农业发言人，摩西·巴普蒂斯特在星期三，2020年2月5日，指责农业部长以西基尔约瑟夫是一个灾难性的失败，使当地香蕉进入法国市场。

巴普蒂斯特在2011年至2016年期间担任工党政府的农业部长，他说，“联合工人党政府从未作出任何结构性安排，每周向法国市场运送香蕉，也没有向圣卢西亚承诺将香蕉业扩张至法国。”

约瑟夫拒绝承认法国政府在与法国的联系方面的失败，尽管自2016年以来没有一箱香蕉被运往法国市场。

就在大约一周前，他告诉记者，法国市场倡议充满了挑战，但他并没有放弃通过向法国运送香蕉来扩大当地香蕉生产的希望。“他们（法国人）对我们的要求很明确。”

他说，圣卢西亚生产的香蕉包装的大小是没有进入法国市场的原因，因为它们（香蕉）不能按照法国人想要的方式用卡通包装。“现在我们正在与他们重新谈判，看是否有可能销售散装而不是包装好的水果。”

迄今为止，法国政府未能在法国市场上买到当地香蕉，这是在野工党在政府获得一切机会之前悬而未决的问题。该党今天严厉斥责政府不履行承诺，不尽早在法国市场上出售当地香蕉。

巴普蒂斯特谴责政府声称香蕉出口增长了200%，而事实是，根据巴普蒂斯特的说法，香蕉出口在2016年至2018年间下降了近1000

吨。

资料来源:loopslu.com

发布日期:2/7/2020

### 昆士兰香蕉农场发现疑似巴拿马病热带病菌 4 号的新病例

在昆士兰北部的图利谷香蕉农场发现了一例疑似新的巴拿马病热带病菌 4 号（巴拿马 TR4）病例。

昆士兰生物安全组织巴拿马 TR4 项目负责人 Rhiannon Evans 说，我们的监测小组在上个月对一处房产的例行检查中发现香蕉植物表现出巴拿马 TR4 的典型症状。

她说：“我们对巴拿马 TR4 进行了初步诊断测试，结果呈阳性，但在确定最终结果之前，还需要进一步测试，这项测试可能需要长达四周的时间才能完成。”。“种植者立即得到通知，我们正在与他们合作，以确保严格的农场生物安全措施得到维持，重点是防止疾病蔓延和尽量减少任何生产停工。具有可疑检测的属性与先前确认的三个被感染的属性非常接近。

虽然巴拿马 TR4 对人类无害，也不会影响果实，但埃文斯补充说，昆士兰政府将继续与香蕉产业站在一起，面对巴拿马 TR4 的挑战。

她说：“自从 2015 年在昆士兰首次发现巴拿马 TR4 以来，香蕉种植者已经实施强力的生物安全措施，而‘干净来，干净去’的信息已经很好地真正融入到社区中。”。“种植者必须尽快报告可疑的植物。早期发现和破坏受感染的植物有助于减缓疾病的传播，并能延长农场的持续生存能力。这一可疑的发现加强了种植者实施和维持强有力的农场生物安全措施，以保护他们的农场和更广泛的香蕉产业。同样重要的是，种植者应采取措施，如果在其财产上发现疾病，将生产停工时间降至最低。”

澳大利亚香蕉种植者委员会主席斯蒂芬·洛说，虽然香蕉产业知道这种疾病最终会传播，但这仍然是没有人愿意听到的新闻。

“首先也是最重要的是，我们的想法受到了种植者的影响。毫无疑问，对他们和他们的家人来说，这将是一个充满挑战的时刻，我们将尽一切可能帮助他们渡过难关。”。“这绝对是我们这个行业没人想听的新闻。昆士兰生物安全局有一个强有力的监测计划，这有助于在这种情况下及早发现这种疾病。”

劳伊补充说，新的嫌疑犯发现再次提醒人们，巴拿马 TR4 将留在这里，并鼓励所有种植者保持强有力的生物安全措施。

“到目前为止，这种疾病已经被控制在如此小的范围内，这是一个令人难以置信的壮举，”他补充说事实上，这一最新案例与其他受影响的农场非常接近。然而，毫无疑问，它正在蔓延且将继续蔓延。”

资料来

源：<https://www.freshplaza.com/article/9187116/new-case-of-suspected-panama-tr4-at-a-queensland-banana-farm/>

发布日期:2/5/2020

### 菲律宾：香蕉出口商要求提高出口价格上限

菲律宾香蕉出口行业希望其政府能对大宗商品的出口价格设定上限，意在缓和需求的季节性波动和收获的波动。

香蕉种植者和出口商协会主席巴卡尼表示，在世界最大的出口国之一厄瓜多尔，实行出口价格上限，或在将作物运往目的地之前对其征收。

巴卡尼星期五在一次新闻发布会上说：“我要求政府遵循厄瓜多尔的模式……厄瓜多尔政府在定价方面进行了大量干预。”。

“我们不应该（成为）一个昂贵的香蕉，”他补充说，开放的定价体系使该行业难以制定可持续发展计划，因为需求不断变化，以及来自巴拿马病和新兴竞争国家的持续威胁。香蕉种植者和出口商协会总裁维克多 S. 梅尔卡多说，独立种植者，如一些土地改革的受益者，没有与买家签订合同，面临最大的风险。



“可怕的是，我们已经开始依赖中国市场，”巴卡尼说。梅尔卡多说，一些中国买家已经表示，由于 2019 年疫情，订单可能下降。据菲律宾统计局的数据，11 月底，出口的卡文迪什香蕉价值从 2018 年全年的 13.8 亿美元增至 18 亿美元。

不过，梅尔卡多表示，虽然价值较高，但香蕉种植者和出口商协会数据显示，由于今年预计将持续的轻度干旱，去年的产量实际上从 2018 年的 2.07 亿公吨降至 1.95 亿公吨。

资料来源: [bworldonline.com](http://bworldonline.com)

发布日期: 2/4/2020

### 粉虱危害百慕大香蕉进口

虫害问题可能导致百慕大在未来几周内香蕉短缺。环境和自然资源部的一位发言人昨天说，官员们已经与进口商合作解决有害生物问题，以及阻止有害生物所需的昂贵的检查程序。

这个问题始于 2018 年底从南美洲和中美洲进口的大量香蕉被发现感染了水垢和粉虱。

百慕大内政部长沃尔特·罗班：“发现的活甲虫和甲虫卵数量高得惊人，对百慕大的香蕉产业、本地作物和观赏植物构成严重威胁。进口香蕉果实的所有部位都检测到了活鳞片和虫卵，因此鳞片虫害也同样受到关注。”

罗班补充说，在百慕大，香蕉上发现的粉虱种类并不为人所知。“植物生物安全对于任何国家保障粮食安全、农业和园艺生产的可持续性，以及保护农民和景观设计师的生计，都是至关重要。”

Royalgiette.com 报道了该部发言人说，政府如何与进口商讨论潜在的解决方案，例如审查检查技术，以确保只有干净的货物，或建立岛内系统来处理进口货物。



资料来

源:<https://www.freshplaza.com/article/9186351/mealybugs-putting-bermuda-banana-imports-in-jeopardy/>

发布日期:2/4/2020

## 欧盟一项新法规威胁多米尼加有机香蕉出口

据多米尼加香蕉生产者协会执行主任朱利奥·塞萨尔·埃斯特维斯·古兹曼说,欧盟对香蕉进口议定书所作的修改可能威胁多米尼加生产的可持续性。1月14日,该国接到通知,自2月3日起,必须在船离港前将香蕉货物所附带的管制证书送交港口。

目前,上述证明是在集装箱装载完毕后5至6天内管理并发送给买方,正如埃斯特维斯·古兹曼所解释的,程序不允许缩短这些期限以适应新的要求。

他说货物的包装和组装需要五天时间。香蕉生产包装好并开具销售发票后,出口商必须将其寄往境外的认证公司,该公司最多有两天时间进行认证并出具认证。考虑到这一程序,由于船不能在港口停留超过36小时,经理担心水果会留在码头上,因为国际奥委会的认证不能按时到达。

他说,另一种选择是,在没有认证的情况下发送货物,并将有机产品当作常规产品出售,这意味着每箱18.14公斤的产品至少要损失2美元。据阿多巴纳诺的数据显示,该国每周出口近38万箱香蕉,其中80%与有机香蕉品种相关。

阿多巴纳诺总统抱怨说,现在的香蕉种植者必须按照欧盟的要求,采用一种新的认证分组方案,因为从2021年起,每一个拥有5公顷以上土地的生产者都必须有自己的出口商认证。目前,生产面积达30公顷的生产商可以根据同一证书分组出口。一份证书每年大约要花费1500美元。

资料来源:diariolibre.com





发布日期:2/4/2020

## 菲律宾香蕉公司希望在巴西兰开发 1000 公顷

菲律宾一家香蕉公司正在计划其在棉兰老穆斯林邦萨莫罗自治区（BARMM）的种植计划，特别是巴西兰省。

上周，Unifrutti 热带菲律宾公司（Unifrutti Tropical Philippines Inc.）总裁兼首席执行官阿尔贝托·巴卡尼表示，该公司正考虑在该省开发约 1000 公顷的香蕉生产用地。他说：“当地政府、我们和合作社之间已经达成了一项三方协议，”他们正在等待省土地改革委员会批准这项农业企业合资协议。

巴卡尼说，尽管该公司“最初”只考虑开发 1000 公顷，但该省未来可能成为“香蕉岛”

他说，为资助该项目，将向菲律宾土地银行提供每公顷约 3 万美元的贷款，由种植者贷款，同时该公司提供援助，以确保该地区的生产力。

巴卡尼补充说，这种做法是公司和合作社与银行的合作伙伴，公司的参与既是提供援助，也是确保产品有市场，这使得“项目的可行性非常高，因此他们（银行）批准了贷款”

该公司在该地区有经验，因为当他们决定在马京达瑙的帕格拉斯镇开始香蕉生产时，它是帕格拉斯集团的合作伙伴。该公司还冒险在该地区另一个省份滨海拉诺的一个小镇沃生产菠萝。

资料来源:mindanaotimes.com.ph

发布日期:2/4/2020

俄罗斯厄瓜多尔应尽快补救香蕉分歧问题



据俄罗斯外交部拉美司司长亚历山大·什切蒂宁说，俄罗斯正指望解决与从厄瓜多尔运来的香蕉质量有关的问题。他指出，有关部门正在讨论厄瓜多尔香蕉的运送问题，这个问题没有任何政治因素。

俄罗斯卫生和植物检疫当局有着严重和有充分根据的担心，因为没有采取有效措施，以遵守欧洲联盟（欧亚经济联盟）向俄罗斯市场交付产品的标准。这方面的信息发布在罗塞尔科兹纳佐尔的网站，“这位外交官解释说。

厄瓜多尔占俄罗斯香蕉进口的 96%。2019 年 11 月 27 日，俄罗斯农业监督机构警告称，可能限制从厄瓜多尔进口植物产品，包括香蕉。在进口产品中发现多食性驼背蝇后，环保署作出声明。12 月 12 日，俄罗斯监管机构表示，再次在厄瓜多尔香蕉中发现了这种危险的昆虫。

资料来源:russiabusinesstoday.com

发布日期:2/3/2020

### 印度政府最终考虑将香蕉归入“水果”类

上周五，国家农业部长达达·布塞表示，政府正计划赋予香蕉“水果”地位，以便农民通过各种计划获得州政府的补贴。

布塞说，许多农民正在敦促改变香蕉的地位。”贾尔冈地区监护人部长古拉布拉·帕蒂尔在会议期间要求政府采取措施帮助香蕉种植者，因为他们正因缺少政策支持而遭受损失。他们没有通过各种计划获得州政府提供的补贴，因此提出了这个要求。”。

自 1985 年以来，农民们一直在要求，但政府却没有采取措施。农民不仅在种植香蕉时失去了政府补贴，而且还失去了任何运输补偿。”政府还对空运和海运的香蕉出口给予补贴，但香蕉种植者甚至得不到，因为香蕉不属于水果的范畴。因此，农民必须承担种植成本、运输成本，并且仍然以有竞争力的价格提供水果，才能进入市场。

马哈扬还指出，政府通过《圣雄甘地国家农村就业保障法》（MGNREGA）制定了种植水果的计划，政府不仅提供了巨额补贴，同

时还规定，为从事农业生产的人提供劳动报酬计划。

资料来源:timesofindia.indiatimes.com

发布日期:2/3/2020

### 澳大利亚西部地区：良好的生长条件让香蕉比以往任何时候都大

澳大利亚西部地区的卡纳文香蕉夏季获得丰收。许多香蕉已经长到正常大小的两倍，但现在人们担心它们可能会被浪费掉。

一般来说，卡纳文香蕉因其较小的尺寸而被认可，而甜味香蕉合作社在过去 20 年里，通过将其作为完美的午餐盒进行营销，成功地开辟了一个细分市场。

甜香蕉合作社经理多丽安娜·曼吉利说，今年的香蕉种植者享受着完美的环境，包括温和的温度和高湿度。夏季的热浪和 11 月的大风通常会使香蕉的收成变小，但今年却没有出现。“这意味着我们的一些水果比平时要大一些。夏天摘的香蕉通常比一年中的其他时候要大一点，但目前它们的大小是正常的两倍多，”她说。

但具有讽刺意味的是，更大的香蕉有可能让种植者头疼，担心如果没有市场，香蕉会被浪费掉。

“有些人不相信他们是我们卡纳文种植的香蕉，因为他们已经习惯了这些小香蕉。其他人认为我们对他们做了一些不寻常的事情，让他们变得更大。“更让人困惑的是，今年昆士兰通常大的香蕉因为少雨而变小了。”

与此同时，最大的香蕉不适合放在他们的正常保护袋，所以甜香蕉合作社不得不寻找新的市场出售这些松散的香蕉。

资料来源:thewest.com.au

发布日期:2/3/2020



## ➤ 国内产业新闻

### 受冠状病毒影响我国香蕉出货量下降

近年来，我国对新型冠状病毒采取了严格的防控措施，影响了农产品的运输，但部分产区的香蕉工人已恢复工作。2月3日，由于只有老挝和缅甸的少数种植园恢复航运，总出货量明显下降，香蕉价格上涨。然而，广西和云南的香蕉价格在不同程度上仍在下降，而在相对较小的生产区域的价格则更稳定。

其中，缅甸部分生产地区的价格呈上涨趋势。泾阳号主要开往山东、河南和东北地区。主要是由于后桥、铺等港口关闭，出货总量减少，导致价格上涨。此前，春节前后，受冠状病毒影响，农民将产品降价销售。随后，春节返乡高峰期间，部分企业开始采购，询价较多，导致价格出现一定程度的上涨。目前，优质产品的价格在3元/公斤左右。

资料来源:NCWXJT

发布日期:2/6/2020



## ☆ 附录 2：香蕉均价表

2019.12.30-2020.2.7 香蕉产地价格均价表（单位：元/斤）

日期	广西	海南	云南	福建	广东
2019/12/30	1.64	-	-	0.9	-
2020/1/1	1.69	-	-	1	-
2020/1/3	1.57	-	-	1	-
2020/1/6	1.57	-	-	1	-
2020/1/8	1.57	-	-	0.9	-
2020/1/10	1.54	-	-	0.9	-
2020/1/13	1.54	-	1.23	0.9	-
2020/1/15	1.54	-	1.25	0.9	-
2020/1/17	1.54	-	1.25	0.9	-
2020/1/20	1.54	-	1.25	0.93	-
2020/1/22	1.54	-	1.25	0.93	-
2020/2/3	-	-	-	0.8	-
2020/2/5	-	-	-	0.8	-
2020/2/7	-	-	-	0.8	-



**2019.12.30-2020.2.7 海南皇帝蕉均价表 (单位：元/斤)**

日期	澄迈		乐东	
	一等品	二等品	一等品	二等品
2019/12/30	1.9	1.8	2.6	2.5
2020/1/1	1.9	1.8	2.6	2.5
2020/1/3	2.1	2	2.9	2.8
2020/1/6	2	1.9	2.9	2.8
2020/1/8	2	1.9	3	2.9
2020/1/10	2	1.9	2.9	2.8
2020/1/13	1.3	1.2	2	2
2020/1/15	1.1	1	1.9	1.8
2020/1/17	1.05	1	1.7	1.6
2020/1/20	0.7	0.6	1.1	1
2020/1/22	0.7	0.6	1.1	1
2020/2/3	0.8	0.7	1.6	1.3
2020/2/5	0.9	0.8	1.5	1.2
2020/2/7	0.8	0.7	1.6	1.5



## 免责声明

新华指数作为中经社四大战略性重点产品，负责开发、管理和运维新华社旗下全部指数和指数衍生品，是国内第一家综合性指数研究、发布、推广及运营的专业机构。

本报告由中国经济信息社指数中心与澄迈县政府共同编制并发布。编制者对本报告取自公开来源信息的准确性和完整性不作任何保证。本报告所载的资料、意见及推测仅反映本报告最初出具日的观点和判断。

在不同时期，或因使用不同假设和标准，采用不同观点和分析方法，致使中国经济信息社与澄迈县政府发出与本报告所载意见、评估及预测不一致的研究报告，对此中经社与澄迈县政府可不发出特别通知。

在任何情况下，本报告中的信息或所表述的意见并不构成对任何人的投资建议，也没有考虑到客户特殊的投资目标、财务状况或需求。客户应考虑本报告中的任何意见或建议是否符合其特定状况。

若有必要应寻求专家意见。本报告所载的资料、工具、意见及推测仅供参考。

本报告版权为中国经济信息社与澄迈县政府共同所有。未经中国经济信息社与澄迈县政府书面同意，任何机构和个人不得以任何形式翻版、复制、发布、转发或引用本报告的任何部分。如征得中国经济信息社与澄迈县政府同意进行引用、刊发的，需在允许的范围内使用，并注明出处为“中国经济信息社”和“澄迈县政府”，且不得对本报告进行任何有悖原意的引用、删节和修改。若中国经济信息社与澄迈县政府以外的机构向其客户发放本报告，则由该机构独自为此发送行为负责，中国经济信息社与澄迈县政府对此等行为不承担任何责任。本报告同时不构成中国经济信息社与澄迈县政府向发送本报告的机构之客户提供的投资建议。

如未经中国经济信息社与澄迈县政府授权，私自转载或者转发本报告，所引起的一切后果及法律责任由私自转载或转发者承担。中国经济信息社与澄迈县政府将保留随时追究其法律责任的权利。





**中国经济信息社**  
CHINA ECONOMIC INFORMATION SERVICE

### 联系方式

**中国经济信息社**

**作者：李伯霖汪伟坚**

**数据校审：高铭陈嘉田洪筱编辑：孔张屏审核：白卫涛**

**电话：010-88051684**

**邮箱：maopizai@sina.com**

**联系地址：北京市西城区宣武门外大街甲1号**



# 周报



新华指数  
Xinhua Indices

