



新华指数
Xinhua Indices

周报



新华-中国香蕉系列 价格指数



2020.3.9-3.15



中国经济信息社
CHINA ECONOMIC INFORMATION SERVICE

☆ 指数简介

新华-中国香蕉系列价格指数¹，包括“新华-中国香蕉产地价格指数”“新华-中国（海南）皇帝蕉产地价格指数”“新华-香蕉销地批发价格指数”“新华-进口香蕉价格指数”四组分指数，是在对全国香蕉主产区、主销区、主要港口开展监测的基础上，经科学方法计算得到。

新华-中国香蕉产地价格指数，基期为 2017 年 7 月 3 日，基点设为 100 点。采集海南、广西、云南、广东、福建五大国内香蕉主产区的地头交易价格。每两日进行一次价格数据更新。

新华-中国（海南）皇帝蕉产地价格指数，基期为 2016 年 11 月 7 日，基点设为 1000 点。采集海南省六个皇帝蕉主产区县一、二、三等品的皇帝蕉地头交易价格。每两日进行一次价格数据更新。

新华-香蕉销地批发价格指数，基期为 2018 年 8 月 13 日，基点设为 100 点。采集国内七大分区主要销地批发市场

¹新华-中国香蕉系列价格指数由中国经济信息社和海南澄迈县人民政府联合编制，旨在监测我国香蕉产地、销地市场运行状况及其发展趋势，打造行业的晴雨表、风向标和避雷针。该系列价格指数通过中国金融信息网、新华财经客户端等渠道定期向社会公布。

批发价格。每日进行一次价格数据更新。

新华-进口香蕉价格指数,基期为 2018 年 10 月 23 日,基点设为 1000 点。采集上海港、大连港两大港口,涵盖菲律宾香蕉、南美香蕉、越南香蕉,涉及 A4/5/6、A/7/8/9、ACL、B4/5/6、B/7/8/9 和 BCL 六种品级规格的箱装进口香蕉批发价格。每周进行一次价格数据更新。



☆ 本期概要

截至3月13日,中国香蕉产地价格指数报122.65点,较上期末下跌24.62%。广西产区均价较前一周小幅上涨,云南产区均价较前一周大幅下跌,福建产区均价较前一周大幅上涨。其余产区走量较少,基本与前一周持平。

上周,新华-中国(海南)皇帝蕉产地价格指数大幅下跌、新华-进口香蕉价格指数小幅下跌、新华-香蕉销地批发价格指数微幅下跌。

☆ 产业新闻摘要²

国际产业新闻

- 意大利: 关闭学校和食堂影响到香蕉销售
- 危地马拉批准一项保护香蕉和大蕉作物的法律
- 亚洲地区的香蕉贸易量增加
- 菲律宾: 达沃公司将开通棉兰老岛至中东的香蕉直达航线
- 孟加拉国: 西南10个地区香蕉种植获得成功
- 厄瓜多尔向意大利出口香蕉减少
- 加纳香蕉农场主受到非法采矿活动的困扰
- 金丝雀香蕉产地价格降到低点
- 对加那利红香蕉的需求远高于它的报价
- 喀麦隆香蕉出口量减少6500多吨

²新闻来源: 中国经济信息社新华指数事业部综合整理
详情请见“附录1: 产业新闻详情”。



☆ 新华-香蕉产地价格指数



图 1：新华-香蕉产地价格指数

图片来源：中国经济信息社新华指数事业部

2020年3月13日，新华-中国香蕉产地价格指数报122.65点，较3月6日下跌24.62点，跌幅16.72%；较基期上涨22.65点，涨幅22.65%。上周，中国香蕉产地价格指数大幅下跌。

其中广西产区指数、海南产区指数、云南产区指数、福建产区指数、广东产区指数分别报140.82点、114.66点、83.72点、223.81点、164.06点。

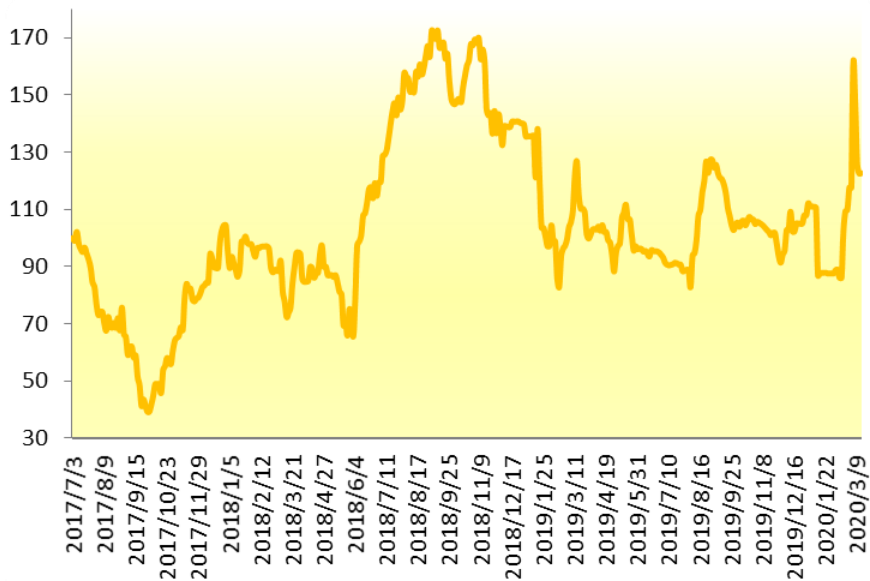
上周（2020.3.9-3.13），广西产区统货均价约为1.80

元/斤，较前一周上涨 2.65%，云南产区统货均价约为 1.82 元/斤，较前一周下跌 15.68%，福建产区统货均价约为 1.44 元/斤，较前一周上涨 25.00%。广西产区均价较前一周小幅上涨，云南产区均价较前一周大幅下跌，福建产区均价较前一周大幅上涨。其余产区走量较少，基本与前一周持平。



☆ 新华-中国（海南）皇帝蕉产地价格指数



图 2：新华-中国（海南）皇帝蕉产地价格指数

图片来源：中国经济信息社新华指数事业部

2020年3月13日，新华-中国（海南）皇帝蕉产地价格指数报845.36点，较3月6日下跌266.01点，跌幅23.94%；较基期下跌154.64点，跌幅为15.46%。上周，海南皇帝蕉产地价格指数大幅下跌。



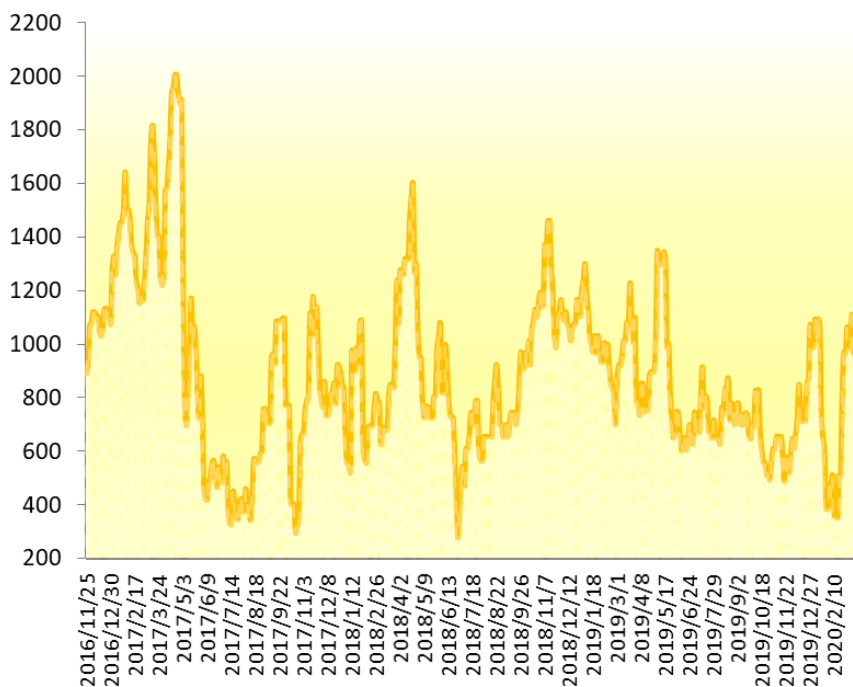

图 3：新华-海南皇帝蕉一、二、三等品价格指数

图片来源：中国经济信息社新华指数事业部

2020年3月13日，海南省皇帝蕉一等品价格指数报780.35点，较3月6日下跌241.71点，跌幅23.65%；较基期下跌219.65点，跌幅21.97%。

海南省皇帝蕉二等品价格指数报740.19点，较3月6日下跌241.71点，跌幅24.62%；较基期下跌259.81点，跌幅25.98%；三等品价格指数报700.04点，较3月6日下跌221.24点，跌幅24.01%；较基期下跌299.96点，跌幅30.00%。

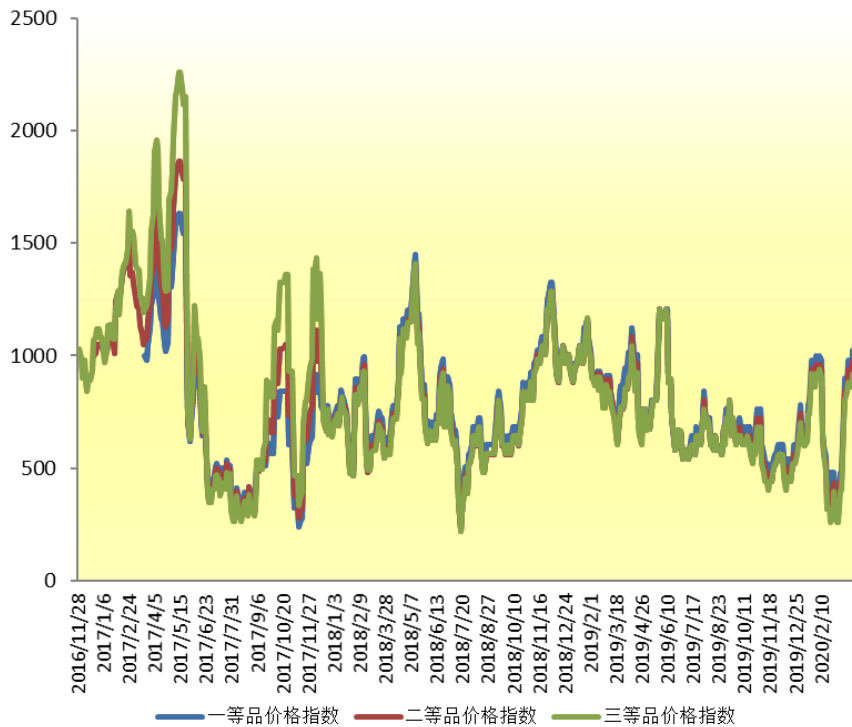
从采集点来看，上周澄迈县产地皇帝蕉一等品成交价均

价为 1.87 元/斤，较上期下跌 8.20%；皇帝蕉二等品成交均价为 1.77 元/斤，较上期下跌 8.62%。

乐东黎族自治县产地皇帝蕉一等品成交价均价为 2.47 元/斤，较上期下跌 7.50%；皇帝蕉二等品成交均价为 2.37 元/斤，较上期下跌 7.79%。



☆ 新华-香蕉销地批发价格指数



图 4：新华-香蕉销地批发价格指数

图片来源：中国经济信息社新华指数事业部

2020年3月13日，新华-香蕉销地批发价格指数报121.05点，较3月6日下跌1.15点，跌幅为0.94%；较基期上涨21.05点，涨幅为21.05%。上周，香蕉销地批发价格指数微幅下跌。

从采集点来看，上周北京销地批发均价为3.54元/斤，较上期上涨3.33%；天津销地批发均价为3.06元/斤，较上期下跌5.51%；成都销地批发均价为3.73元/斤，较上期持平。

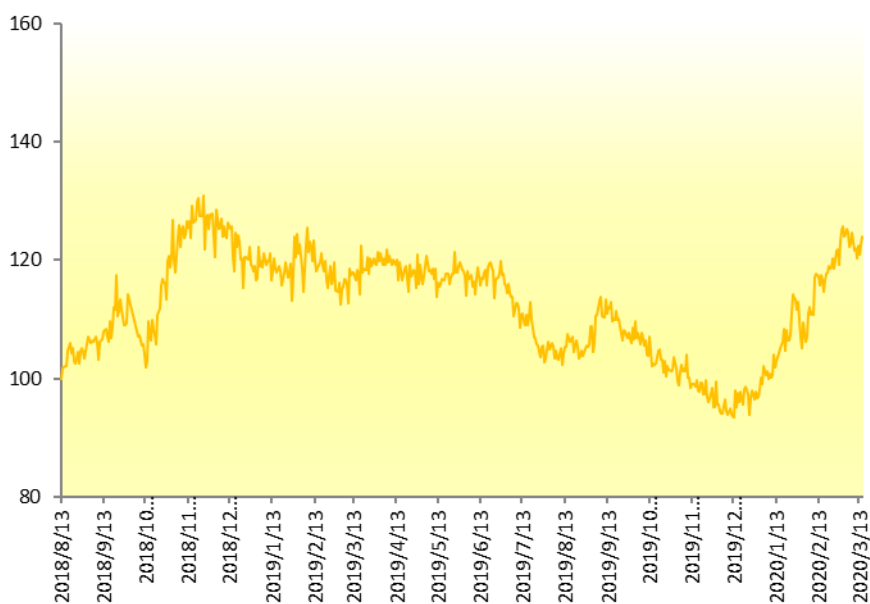

☆ 新华-进口香蕉价格指数



图 5：新华-进口香蕉价格指数

图片来源：中国经济信息社新华指数事业部

2020年3月11日,新华-进口香蕉价格指数报1299.16点,较2020年3月4日下跌38.43点,跌幅2.87%,较基期上涨299.16点,涨幅为29.92%。上周,进口香蕉价格指数小幅下跌。

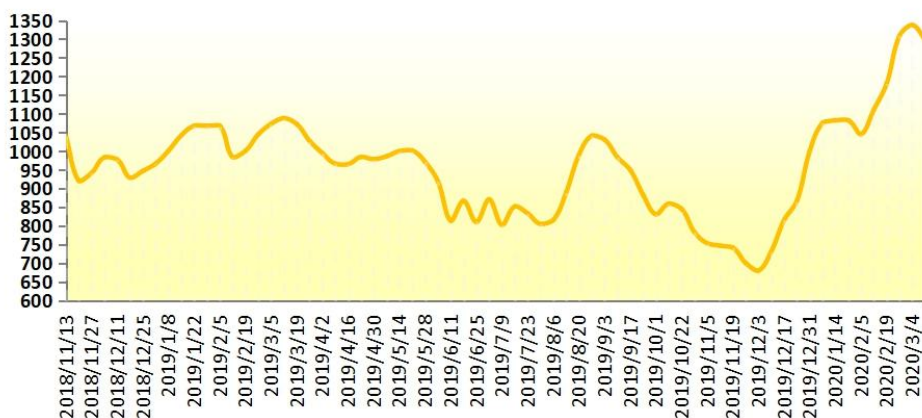

☆ 附录 1：产业新闻详情

➤ 国际产业新闻

意大利：关闭学校和食堂影响到香蕉销售

“我们也一直在减少香蕉进口。一些销售渠道保持强劲，另一些则大幅下滑。我们看看现在会发生什么。当然，最重要的是健康。“这就是 SIFE 的亚历山德罗·达尔贝洛对香蕉产业现状的发言。

“首先，我们确保了公司的进出口安全，以避免任何传染，保护员工和客户。我们没有充分发挥自己的潜力，但我们相信，人民的健康是第一位的。”

“其次，提到过去两周，我们注意到由于学校关闭，需求下降——这是意料之中的。霍雷卡海峡也正遭受严重挫折。另一方面，没有旅游业，食堂关门，酒吧即将关门，这意味着消费习惯正在减少。”

大规模的零售业之所以受到抵制，是因为除了影响销售点的事件外，消费者还经常囤积商品。另一方面，批发市场则更不稳定，原因是连续几天的经济停滞和其他更为繁忙的市场。

“我重申我对健康高于一切的观点，我相信意大利是每个人的楷模，无论是为了做出戏剧性的决定，我个人都会在早期阶段启动，还是为了一个突出的医疗保健，为每个人提供免费医疗，有值得称赞的医生和护士。”

资料来源：

<https://www.freshplaza.com/article/9198345/closed-schools-and-canteens-are-affecting-banana-sales/>

发布日期:3/12/2020

危地马拉批准一项保护香蕉和大蕉作物的法律



3月10日，星期二，危地马拉政府批准了保护该国香蕉和大蕉作物的法律（第7-2020号法令）。不过，尽管这一新规定获得批准，但那党的副手索尼娅·古铁雷斯（Sonia Gutierrez）批评了该措施条款的措辞含糊不清。据古铁雷斯说，这使得农业、牲畜和粮食部（MAGA）有可能支付尖孢镰刀菌病虫害防治运动的费用，并为其分配财政资源。

古铁雷斯说：“法律确实制定了预防和监测措施，以预防香蕉和大蕉作物的疾病，但这项预防政策将如何实施还不十分清楚。”。

此外，这位女议员说，这只对香蕉和大蕉生产商有利，但不利于工人的条件。

国家希望组织的副主席奥兰多·布兰科说，制定这项法律是为了保护这种生产活动，因为它产生了大量的经济资源。

“一种疾病对这种产品的影响需要国家干预。布兰科说：“我们必须记住，政府已经对咖啡、甘蔗和大米采取了行动。”

资料来源:emisorasunidas.com

发布日期:3/12/2020

亚洲地区的香蕉贸易量增加

联合国粮食及农业组织（粮农组织）在对2019年世界香蕉市场的初步分析中估计，全球贸易量首次超过2000万吨，其中正好有三分之一来自厄瓜多尔。第二大出口国菲律宾预计到年底将达到400万吨出口。中国现在已经超过日本成为菲律宾香蕉的最大消费国，而厄瓜多尔对中国的出口翻了一番多。

粮农组织指出，“2015年至2017年期间，菲律宾的生产受到一系列不利天气条件以及TR4大爆发的影响，为此在扩大地区、预防疾病、新技术和改进投入方面进行了大量投资”。

尽管中国仍然是一个主要的生产国，但其净进口已经超过日本和



俄罗斯，成为继欧盟 28 国和美国之后的第三大消费国。中国占全球甜点香蕉消费量的 12%，年进口量远远超过 200 万吨。粮农组织报告称，“中国香蕉进口需求继续受到天气和疾病对国内生产的影响，以及收入的快速增长和相关的消费者偏好变化的推动”。

该地区其他国家，特别是马来西亚、越南和老挝，也正在成为出口国。这意味着，从 2015 年到 2019 年，亚洲在世界贸易中的重要性增加了一倍多。

危地马拉最近从哥斯达黎加手中接手，成为世界第三大出口国，目前正在巩固这一地位，根据美国数据，2019 年危地马拉对美国的进口占全部进口的 41%。事实上，在 2019 年，哥斯达黎加因天气相关的生产力问题而出现了有记录以来最糟糕的一年，而哥伦比亚则是第四大出口国，其生产力提高并扩大了其地区，目前其所有出口的近 80% 都流向了欧盟 28 国。

在非洲，科特迪瓦的香蕉生产逐步扩张，其投资主要来自法属加勒比地区，而喀麦隆的出口量却很低，这是由于该国的英语地区的国有疾控中心几乎完全停止出口。该地区的出口占世界贸易的 4%。

资料来源：

<https://www.freshplaza.com/article/9197715/confirmed-banana-trade-expansion-in-asia/>

发布日期:3/11/2020

菲律宾：达沃公司将开通棉兰老岛至中东的香蕉直达航线

总部位于达沃的菲律宾冷藏快线公司宣布，将开通棉兰老岛与中东之间的直达航线。它的目标是让当地香蕉种植者直接开发中东日益增长的香蕉市场。

菲律宾冷藏食品公司总裁兼首席执行官菲利克斯·S·石祖卡对《商业镜报》表示，由于能够运送 20 万箱香蕉出口到中东市场，他们非常希望在 4 月前推出首条达沃-沙特-伊朗航线。

石祖卡称，这将是棉兰老岛和伊朗之间的第一条商业直航航线。他指出，只有一家公司拥有直接运往中东的船只。石祖卡指出，这让香蕉种植者别无选择，只能将自己的产品卖给这家公司，甚至与公司自己的香蕉生产竞争。

石祖卡说，他的公司已经与潜在的第一批出口商签署了一项协议，将使用新的路线，目前的综合产量为 15 万箱。他解释说，发射路线的容量至少应该是 20 万盒。“5 万个箱子很容易装满。我们非常肯定，菲律宾-中东直达班轮服务很快就会起飞。现在，我们让我们的小香蕉种植者有机会打入中东市场。”

石祖卡说，棉兰老-中东航线在开通后将每月往返一次，一旦运量增加和稳定，最终将增至每月两次。石祖卡说，通过新的运输路线，当地种植者将有更多的空间与进口国的进口商或贸易商直接谈判价格。

资料来

源：<https://www.freshplaza.com/article/9198062/philippines-davao-firm-to-open-direct-banana-route-from-mindanao-to-middle-east/>

发布日期:3/11/2020

孟加拉国：西南 10 个地区香蕉种植获得成功

库尔纳西南部 10 个区的香蕉种植户的香蕉需求量旺盛。这些地区是 Kushtia、Meherpur、Jashore、Khulna、Magura、Narail、Jhenidah、Chuadanga、Satkhira 和 Bagerhat。

来自农业推广部的消息称，今年该地区香蕉种植面积达 9978 公顷。与此同时，该协会还制定了生产 15873 吨香蕉的目标。

去年香蕉种植面积为 8912 公顷，上年为 7913 公顷。DAE 的消息人士进一步表示，香蕉种植比其他任何作物种植都更有利可图。

Jashore 地区 DAE 的另一位主管 Mohammad Ali 说，由于香蕉的需

求不断增长，种植成本低于水稻、黄麻和甘蔗等其他作物，农民对种植香蕉越来越感兴趣。此外，种植者通常可以在地里卖香蕉，市场价格也相当令人满意。

资料来源:thedailystar.net

发布日期:3/11/2020

厄瓜多尔向意大利出口香蕉减少

意大利一直是厄瓜多尔香蕉的一个重要国家；它既是重要的买家，也是其他欧洲国家以及东亚和中亚水果的进口国。在冠状病毒危机之前，意大利是通往厄瓜多尔 2019 年在乌克兰、格鲁吉亚、阿尔巴尼亚、哈萨克斯坦、乌兹别克斯坦、黑山、吉尔吉斯斯坦和阿塞拜疆销售的 1750 万箱香蕉的门户。然而，地中海国家目前正在处理另一种情况。

出口商告诉 EXPRESO，目前运抵这些国家的香蕉，占厄瓜多尔香蕉销售额的 4.91%，是通过黑海运抵的。

土耳其的货物也有问题；许多原本准备运往伊朗或伊拉克等穆斯林国家的集装箱都被扣留在那里。

根据香蕉销售和出口协会数据，作为一个街区，中东成为香蕉出口的第三大目的地，份额为 14.86%。2019 年出口 5305 万箱，增长 9.21%。

土耳其(52.38%)、伊拉克(6.32%)、阿拉伯联合酋长国(4.21%)、阿曼(44.52%)、约旦(21.56%)和卡塔尔(14.56%)的货运量有所增加。由于对美国的经济封锁，主要由菲律宾供应的沙特阿拉伯(-20.29%)和科威特(-4.76%)以及伊朗(-43.99%)都大幅减少。

这个中东市场和东亚吸收了欧盟(EU)尚未销售的水果，在冠状病毒危机之前，欧盟的水果销量在意大利下降了近 50%，在德国下降了 25.73%。

东亚



2019年1-12月，对东亚香蕉出口2942万箱，比2018年同期增长37.82%。原因是中国和日本购买了更多香蕉。

中国和日本

根据香蕉销售和出口协会数据，中国的购买量增加了63.99%，日本的购买量增加了9.26%（尽管关税为20%）；然而，韩国的购买量也减少了20.51%。冠状病毒危机本月也将对这些市场产生影响。

资料来源:expreso.ec

发布日期:3/10/2020

加纳香蕉农场主受到非法采矿活动的困扰

非法采矿活动目前正在影响加纳香蕉生产商沿该国几条河岸种植香蕉。

加纳香蕉生产者协会在解释这一问题时说，他们已将香蕉生产限制在沃尔特湖畔。由于非法采矿活动造成的污染，其他几条河流无法达到目的。

象牙海岸和喀麦隆是香蕉的主要生产国和出口国，两国每年的香蕉产量约为30万吨。加纳只生产9万吨。

加纳香蕉生产者协会副主席乔治·科波赫表示，加纳政府必须提供足够的资金和足够的关注，因为加纳正在努力成为西非香蕉的最大生产国和出口国。“潜力是存在的，土地是存在的，但它必须靠近沃尔塔这样的一个主要河流源头，但它也可能与一些主要河流的主体一起，只是我们不能再生产香蕉，因为那里的土壤被加拉姆西污染。”

“加拉姆西（非法采矿）是沃尔特河沿岸有限地区以外香蕉生产的主要威胁。如果土壤被重金属污染，香蕉种植将受到影响。

资料来源:pulselive.co.ke



发布日期:3/10/2020

金丝雀香蕉产地价格降到低点

根据农业、渔业和粮食部对应 2020 年第 9 周（2 月 24 日至 3 月 1 日）的《原产地价格周报》，金丝雀香蕉的原产地平均价格为每公斤 15.85 美分。与 2019 年和 2018 年同一周的 72 美分/公斤和 36.39 美分/公斤相比，这是历史新低。

本季起价 33.57 美分/公斤，此后一直没有停止下跌。仅最近一周，与前一周相比就下降了 7.74%。

来自加那利群岛香蕉生产组织协会的消息人士上周五表示，香蕉价格的走低可能是加那利群岛最近一次暴风雪期间出现的高温造成的。

COAG Canarias 的技术秘书 Manuel Redondo 则表示，金丝雀香蕉对热量和温度变化非常敏感，因此高温导致产品生命周期缩短。雷东多还说，在最近的风灾之后，“菠萝不得不提前收割，所以供应量提前了”，一些地区种植园的损失至少要到两三个月后才会反映在供应量的减少上。

受最新风暴影响最大的香蕉种植园是特内里费、拉帕尔马、拉戈梅拉、格兰卡纳利，在较小程度上是埃尔希罗。据阿斯普罗坎的初步估计，大约有 8000 块土地受到影响。

德拉克鲁斯港的损失最为严重。据估计，在特内里费北部的这一地区，一些地区多达 80% 的植物已经倒下，那些仍然屹立不倒的植物受到严重破坏。

在拉帕尔马，西部地区受到严重破坏，特别是蒂亚拉菲、洛斯拉诺斯和拉斯布雷纳斯。

资料来源:canarias7.es

发布日期:3/10/2020



对加那利红香蕉的需求远高于它的报价

今天，加那利阿尔坎波超市已经开始接收红色香蕉。该产品的需求量大，报价不高，生产商要到下周才能将其送到西班牙半岛。据法斯特公司的经理里卡多·托雷斯（Ricardo Torres）说，这是一家几乎只在加那利群岛销售这种产品的加那利公司。

“加那利群岛生产的红香蕉目前 99%都是我们销售的。这种产品因其颜色奇特而畅销。事实上，去年我们无法满足岛屿和半岛的所有需求，”该生产商和营销商表示。

红香蕉的颜色介于紫色和棕色之间。他们的皮肤比黄香蕉厚。然而，果实较小，颜色介于黄色和淡粉色之间。它最令人惊讶的特性是它的甜和轻的味道。

尽管在超市里不容易找到，但自从加那利农业研究所（ICIA）从法国带来第一批种子以来，加那利群岛和马拉加的生产者已经种植了 20 年。

“这是半岛上一种很不知名的香蕉。通常，你可以在集市上找到它们的样品，但它们很难到达超市的货架。我们送到半岛上的所有东西都会立即出售，”里卡多·托雷斯说。这是一个比普通香蕉更独家的产品，由于产量小，它的价格更高。目标是实现固定价格，因为目前需求高于供给。

这种香蕉品种也在其他欧洲香蕉产区少量生产，如马提尼卡和瓜达卢佩。这种品种在美国也很有名，在那里它是许多人最喜欢的香蕉。它也生长在东非、亚洲、南美和阿拉伯酋长国。

资料来源：

<https://www.freshplaza.com/article/9196936/the-demand-for-canarian-red-bananas-is-much-higher-than-its-offer/>

发布日期:3/9/2020



喀麦隆香蕉出口量减少 6500 多吨

2020 年 2 月，喀麦隆出口了 14965 吨香蕉产品。根据香蕉出口商协会的数据，与 2019 年同期的 21497 吨出口量相比，这些出口量减少了 6532 吨。

这一下降主要是由于法国马赛水果公司（Compagnie furtoière de Marseille）的本地子公司 PHP 种植园的出口同比下降。在本报告所述期间，PHP 仅出口 13847 吨，而 2019 年 2 月出口量为 19737 吨。

喀麦隆香蕉出口商注册处仍然没有国营农业综合企业部门。作为英语区（2016 年以来）亲独立危机的主要经济受害者，该公司自 2018 年 9 月起停止运营，原因是分离主义者对其种植园和工厂造成的威胁。

资料来源:businessincameroun.com

发布日期:3/9/2020



☆ 附录 2：香蕉均价表

2020.2.10-2020.3.13 香蕉产地价格均价表 (单位：元/斤)

日期	广西	海南	云南	福建	广东
2020/2/10	-	-	-	0.8	-
2020/2/12	1.68	-	-	0.8	-
2020/2/14	1.67	-	-	0.9	-
2020/2/17	1.68	-	1.20	0.9	-
2020/2/19	1.68	-	1.20	0.9	-
2020/2/21	1.66	-	1.48	1.1	-
2020/2/24	1.68	-	1.60	1.1	-
2020/2/26	1.73	-	1.60	1.2	-
2020/2/28	1.74	-	1.73	1.2	-
2020/3/2	1.75	-	1.73	1.13	-
2020/3/4	1.73	-	2.50	1.13	-
2020/3/6	1.77	-	2.25	1.2	-
2020/3/9	1.79	-	1.87	1.2	-
2020/3/11	1.79	-	1.80	1.57	-
2020/3/13	1.80	-	1.80	1.57	-



2020.2.10-2020.3.13 海南皇帝蕉均价表 (单位: 元/斤)

日期	澄迈		乐东	
	一等品	二等品	一等品	二等品
2020/2/10	0.6	0.5	1.1	1
2020/2/12	0.6	0.5	1.1	1
2020/2/14	0.6	0.5	1.1	1
2020/2/17	1	0.9	1.4	1.3
2020/2/19	1	0.9	1.4	1.3
2020/2/21	1.6	1.5	2.2	2.1
2020/2/24	2	1.8	2.5	2.4
2020/2/26	1.9	1.8	2.5	2.4
2020/2/28	2	1.9	2.9	2.8
2020/3/2	1.9	1.8	2.6	2.5
2020/3/4	1.9	1.8	2.6	2.5
2020/3/6	2.3	2.2	2.8	2.7
2020/3/9	1.9	1.8	2.5	2.4
2020/3/11	2.1	2	2.6	2.5
2020/3/13	1.6	1.5	2.3	2.2



免责声明

新华指数作为中经社四大战略性重点产品，负责开发、管理和运维新华社旗下全部指数和指数衍生品，是国内第一家综合性指数研究、发布、推广及运营的专业机构。

本报告由中国经济信息社指数中心与澄迈县政府共同编制并发布。编制者对本报告取自公开来源信息的准确性和完整性不作任何保证。本报告所载的资料、意见及推测仅反映本报告最初出具日的观点和判断。

在不同时期，或因使用不同假设和标准，采用不同观点和分析方法，致使中国经济信息社与澄迈县政府发出与本报告所载意见、评估及预测不一致的研究报告，对此中经社与澄迈县政府可不发出特别通知。

在任何情况下，本报告中的信息或所表述的意见并不构成对任何人的投资建议，也没有考虑到客户特殊的投资目标、财务状况或需求。客户应考虑本报告中的任何意见或建议是否符合其特定状况。

若有必要应寻求专家意见。本报告所载的资料、工具、意见及推测仅供参考。

本报告版权为中国经济信息社与澄迈县政府共同所有。未经中国经济信息社与澄迈县政府书面同意，任何机构和个人不得以任何形式翻版、复制、发布、转发或引用本报告的任何部分。如征得中国经济信息社与澄迈县政府同意进行引用、刊发的，需在允许的范围内使用，并注明出处为“中国经济信息社”和“澄迈县政府”，且不得对本报告进行任何有悖原意的引用、删节和修改。若中国经济信息社与澄迈县政府以外的机构向其客户发放本报告，则由该机构独自为此发送行为负责，中国经济信息社与澄迈县政府对此等行为不承担任何责任。本报告同时不构成中国经济信息社与澄迈县政府向发送本报告的机构之客户提供的投资建议。

如未经中国经济信息社与澄迈县政府授权，私自转载或者转发本报告，所引起的一切后果及法律责任由私自转载或转发者承担。中国经济信息社与澄迈县政府将保留随时追究其法律责任的权利。





中国经济信息社
CHINA ECONOMIC INFORMATION SERVICE

联系方式

中国经济信息社

作者：李伯霖 汪伟坚

数据校审：高铭 陈嘉 田洪筱 编辑：孔张屏 审核：白卫涛

电话：010-88051684

邮箱：maopizai@sina.com

联系地址：北京市西城区宣武门外大街甲1号

周报



新华指数
Xinhua Indices

