



新华指数
Xinhua Indices

周报



新华-中国香蕉系列 价格指数



2020.4.13-4.19



中国经济信息社
CHINA ECONOMIC INFORMATION SERVICE

☆ 指数简介

新华-中国香蕉系列价格指数¹，包括“新华-中国香蕉产地价格指数”“新华-中国（海南）皇帝蕉产地价格指数”“新华-香蕉销地批发价格指数”“新华-进口香蕉价格指数”四组分指数，是在对全国香蕉主产区、主销区、主要港口开展监测的基础上，经科学方法计算得到。

新华-中国香蕉产地价格指数，基期为 2017 年 7 月 3 日，基点设为 100 点。采集海南、广西、云南、广东、福建五大国内香蕉主产区的地头交易价格。每两日进行一次价格数据更新。

新华-中国（海南）皇帝蕉产地价格指数，基期为 2016 年 11 月 7 日，基点设为 1000 点。采集海南省六个皇帝蕉主产区县一、二、三等品的皇帝蕉地头交易价格。每两日进行一次价格数据更新。

新华-香蕉销地批发价格指数，基期为 2018 年 8 月 13 日，基点设为 100 点。采集国内七大分区主要销地批发市场

¹新华-中国香蕉系列价格指数由中国经济信息社和海南澄迈县人民政府联合编制，旨在监测我国香蕉产地、销地市场运行状况及其发展趋势，打造行业的晴雨表、风向标和避雷针。该系列价格指数通过中国金融信息网、新华财经客户端等渠道定期向社会公布。

批发价格。每日进行一次价格数据更新。

新华-进口香蕉价格指数，基期为 2018 年 10 月 23 日，基点设为 1000 点。采集上海港、大连港两大港口，涵盖菲律宾香蕉、南美香蕉、越南香蕉，涉及 A4/5/6、A/7/8/9、ACL、B4/5/6、B/7/8/9 和 BCL 六种品级规格的箱装进口香蕉批发价格。每周进行一次价格数据更新。



☆ 本期概要

截至4月17日,中国香蕉产地价格指数报119.03点,较上期末上涨2.01%。云南产区均价均较前一周小幅上涨。福建产区均价均较前一周微幅下跌。海南产区均价均较前一周小幅下跌。

上周,新华-中国(海南)皇帝蕉产地价格指数大幅上涨、新华-进口香蕉价格指数、新华-香蕉销地批发价格指数均小幅下跌。

☆ 产业新闻摘要²

国际产业新闻

- 委内瑞拉1万公顷香蕉因燃料缺乏而面临排水系统运行风险
- 墨西哥继续向中国出口香蕉
- 澳大利亚:对抗黄叶病热带第4型病毒的新纪元
- 金吉达倡议在家食用香蕉度过全国香蕉节

国内产业新闻

- 中国香蕉价格因产地供应量不同而波动

²新闻来源:中国经济信息社新华指数事业部综合整理
详情请见“附录1:产业新闻详情”。



☆ 新华-香蕉产地价格指数



图 1：新华-香蕉产地价格指数

图片来源：中国经济信息社新华指数事业部

2020年4月17日，新华-中国香蕉产地价格指数报119.03点，较4月10日上涨2.35点，涨幅2.01%；较基期上涨19.03点，涨幅19.03%。上周，中国香蕉产地价格指数小幅上涨。

其中广西产区指数、海南产区指数、云南产区指数、福建产区指数、广东产区指数分别报125.55点、139.92点、74.42点、214.29点、164.06点。

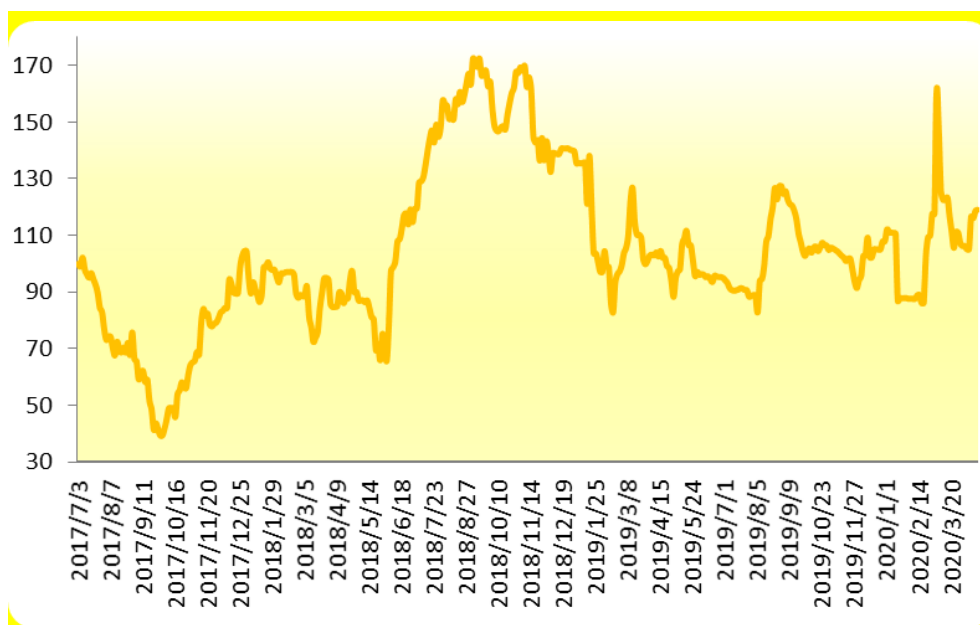
上周（2020.4.13-4.17），广西产区统货均价约为1.68

元/斤，较前一周下跌 2.16%，云南产区统货均价约为 1.57 元/斤，较前一周上涨 4.44%，福建产区统货均价约为 1.39 元/斤，较前一周下跌 0.79%。云南产区均价均较前一周小幅上涨。福建产区均价均较前一周微幅下跌。海南产区均价均较前一周小幅下跌。



☆ 新华-中国（海南）皇帝蕉产地价格指数



图 2：新华-中国（海南）皇帝蕉产地价格指数

图片来源：中国经济信息社新华指数事业部

2020年4月17日，新华-中国（海南）皇帝蕉产地价格指数报1319.38点，较年4月10日上涨134.57点，涨幅11.36%；较基期上涨319.38点，涨幅为31.94%。上周，海南皇帝蕉产地价格指数大幅上涨。



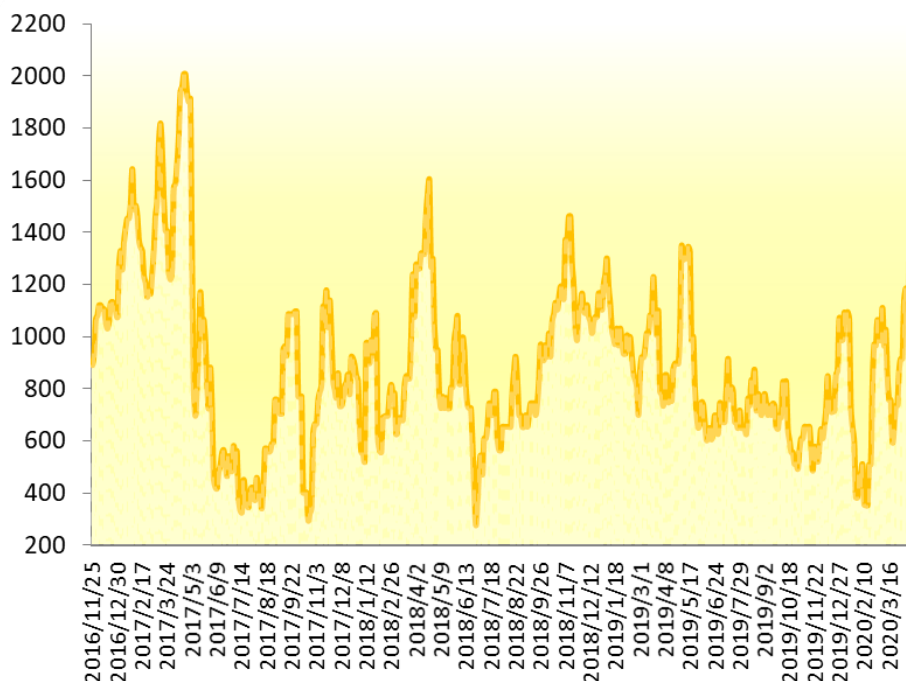

图 3：新华-海南皇帝蕉一、二、三等品价格指数

图片来源：中国经济信息社新华指数事业部

2020年4月17日，海南省皇帝蕉一等品价格指数报1204.69点，较4月10日上涨120.47点，涨幅11.11%；较基期上涨204.69点，涨幅20.47%。

海南省皇帝蕉二等品价格指数报1164.53点，较4月10日上涨120.47点，涨幅11.54%；较基期上涨164.53点，涨幅16.45%；三等品价格指数报1124.38点，较4月10日上涨120.47点，涨幅12.00%；较基期涨124.38点，涨幅12.44%。

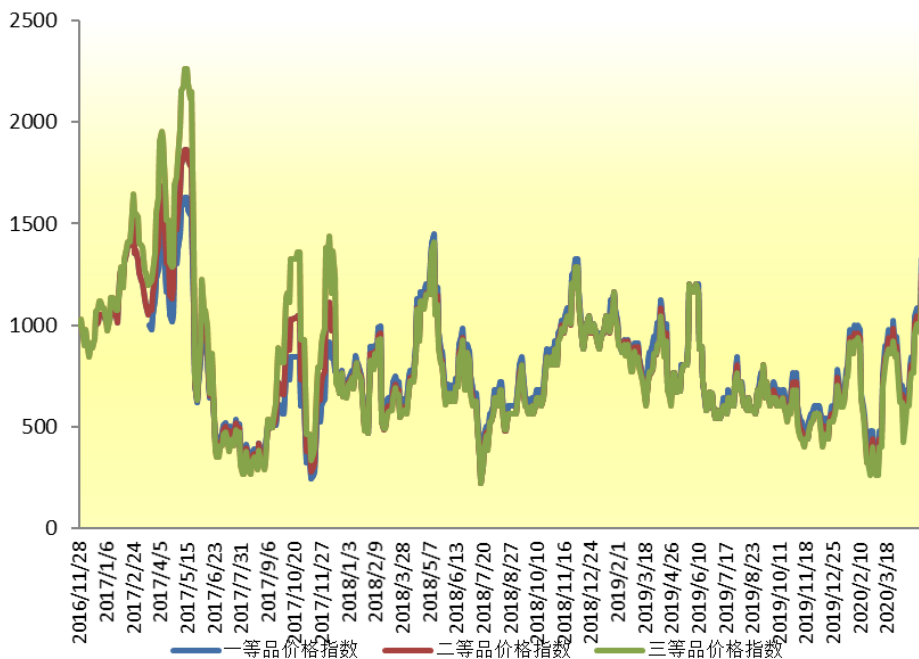

从采集点来看,上周澄迈县产地皇帝蕉一等品成交价均价为 2.97 元/斤,较上期上涨 11.25%;皇帝蕉二等品成交均价为 2.83 元/斤,较上期上涨 10.39%。

乐东黎族自治县产地皇帝蕉一等品成交价均价为 2.97 元/斤,较上期上涨 11.25%;皇帝蕉二等品成交均价为 2.83 元/斤,较上期上涨 10.39%。



☆ 新华-香蕉销地批发价格指数



图 4：新华-香蕉销地批发价格指数

图片来源：中国经济信息社新华指数事业部

2020年4月17日，新华-香蕉销地批发价格指数报117.22点，较4月10日下跌2.32点，跌幅为1.94%；较基期上涨17.22点，涨幅为17.22%。上周，香蕉销地批发价格指数小幅下跌。

从采集点来看，上周北京销地批发均价为3.32元/斤，较上期上涨3.10%；天津销地批发均价为2.82元/斤，较上期下跌2.57%；成都销地批发均价为3.08元/斤，较上期上涨4.86%。

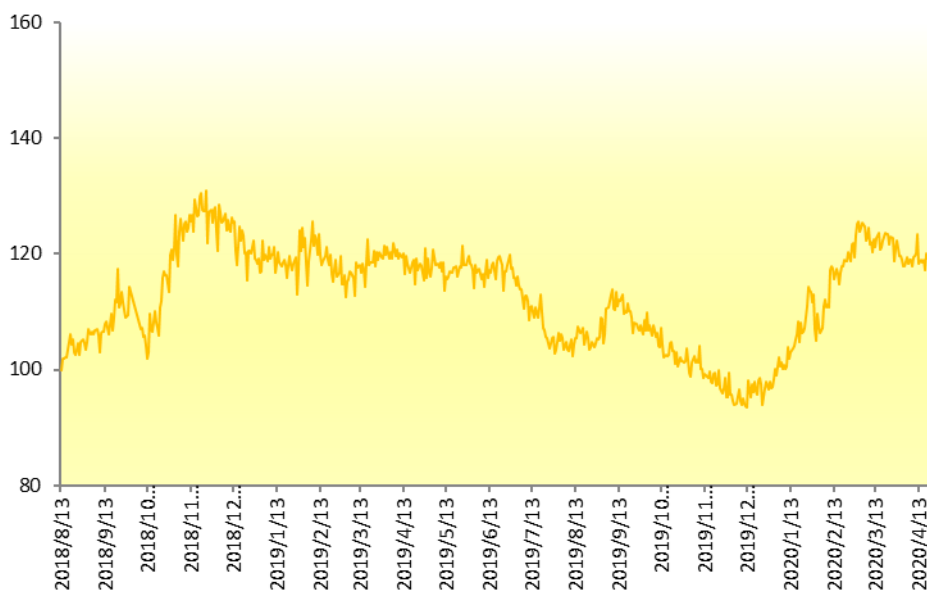

☆ 新华-进口香蕉价格指数



图 5：新华-进口香蕉价格指数

图片来源：中国经济信息社新华指数事业部

2020年4月15日,新华-进口香蕉价格指数报1213.35点,较2020年4月8日下跌53.80点,跌幅4.25%,较基期上涨213.35点,涨幅为21.34%。上周,进口香蕉价格指数小幅下跌。

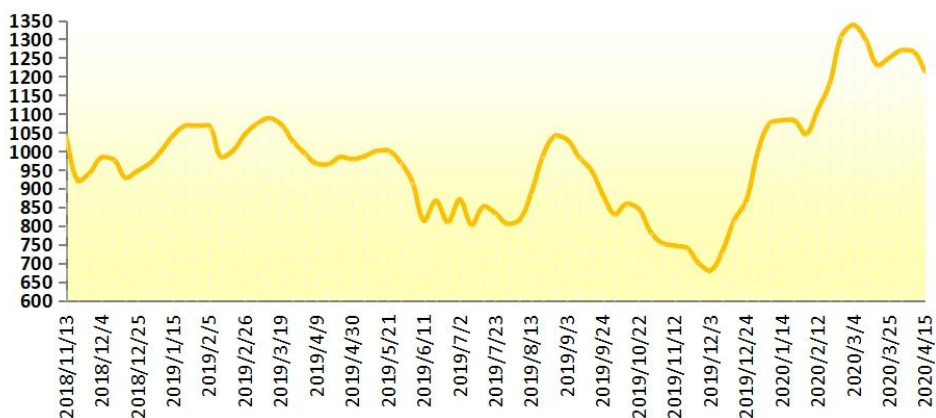

☆ 附录 1：产业新闻详情

➤ 国际产业新闻

委内瑞拉 1 万公顷香蕉因燃料缺乏而面临排水系统运行风险

委内瑞拉香蕉改良基金会主席何塞·拉菲尔·乌达内塔说，在即将来临的雨季，缺乏燃料来保持维护排水系统，可能危及约 10000 公顷香蕉的生产。

乌尔达内塔说，他们每周需要 6 万升汽油和 3 万柴油，为期两个月。

基金会的代表说，由于天气条件不好，本周他们不得不处理这种情况。

他说：“生产商面临的最大挑战是缺乏汽油，无法控制和监督正常执行的所有任务。”。

资料来源：descifrado.com

发布日期：4/16/2020

墨西哥继续向中国出口香蕉

尽管墨西哥因冠状病毒而宣布进入紧急卫生状态，但墨西哥各州的主要活动仍未停止。例如，据总部设在技经评估组的塔巴斯科省山区的区域农业联盟香蕉生产商报告，塔巴斯科的香蕉部门继续正常运作，并正在准备下一批运往国际市场的香蕉。

第一批墨西哥香蕉于 3 月初运抵中国，在这个市场对这种墨西哥水果开放后。来自塔巴斯科、恰帕斯、科利马、贾利斯科和米乔阿肯的生产商继续平均每周向该目的地出口 50 个集装箱的香蕉。据业内人士估计，对中国的出口可能增加到每周 300 个集装箱。



塔巴斯科州在塞拉地区有三个农场，已获准向中国出口香蕉，集装箱已在那里运往亚洲。来自地区农业联盟的普拉·斯革当时表示，随着市场的整合，该地区将允许更多的生产商出口，在 12 到 18 个月内，该州所有的生产商都可以出口到中国。

值得注意的是，随着这批货的运送，香蕉现在也加入了墨西哥可以出口到亚洲国家的食品名单。

资料来源：elheraldodetabasco.com.mx

发布日期：4/16/2020

澳大利亚：对抗黄叶病热带第 4 型病毒的新纪元

一个新的管理委员会将监督昆士兰州至 2023 年的黄叶病热带第 4 型病毒项目，这是第一次开会，预示着一个独特的政府-工业伙伴关系的开始，以帮助保护澳大利亚 6 亿美元香蕉产业。

昆士兰农业部长马克·弗纳说，黄叶病热带第 4 型病毒管理委员会（简称“委员会”）将监督黄叶病热带第 4 型病毒的持续交付和管理，该项目是在 2015 年图利河谷首次发现土传疾病后，为帮助管理土传疾病而开展的项目。

弗纳表示，昆士兰政府和澳大利亚香蕉种植业委员会将共同资助、管理和实施该计划，直至 2023 年 6 月 30 日。

他说，根据新的合作安排，工业界和政府将在董事会中承担平等的决策责任，以确保该计划继续有效和高效运行。

弗纳表示：“2019 年，昆士兰政府承诺从 2019 年 1 月 1 日至 2023 年 6 月 30 日再拨款 1208.9 万美元，控制和遏制昆士兰香蕉产区的黄叶病热带第 4 型病毒。”。

“澳大利亚香蕉种植业委员会今年将开始通过种植者税共同资助该项目，最终在 2022/23 年为该项目贡献 50% 的资金。



“作为这一独特安排的合作伙伴，昆士兰政府致力于香蕉产业，这是昆士兰北部的一个经济支柱产业。

“我非常高兴工业界将与政府坐在一起，就未来的疾病管理和项目做出关键决定。”

董事会成员和农林水产总公司董事安德鲁·塞拉说，农林水产总公司已获得香蕉种植者的支持，继续采用共同出资和交付的模式，以确保对国家香蕉产业提供尽可能最好的保护。

塞拉表示：“黄叶病热带第4型病毒仍然是我们行业面临的最大挑战之一，即使不是最大的挑战。”。

种植者、政府和研究人员的合作努力自2015年以来一直能够限制这种疾病的传播，但这项工作需要继续保护我们种植者和更广泛行业。

我鼓励所有种植者在必要时，利用这个机会，通过他们的澳大利亚香蕉种植业委员会代表向理事会提供投入。

董事会成员包括：

- 马尔科姆·莱特，农业和渔业部（主席）
- 斯蒂芬·洛伊，澳大利亚香蕉种植业委员会
- 安德鲁·塞拉，澳大利亚香蕉种植业委员会
- 吉姆·佩金，阿布扎比航空公司
- 迈克·阿什顿
- 林恩·特纳

由于新冠病毒的影响，董事会第一次会议采用了视频链接技术。董事会每季度召开一次会议，向种植者报告所有关键决策和可交付成果。

资料来源：

<https://www.freshplaza.com/article/9208526/au-new-era-for-panama-tr4-program/>

发布日期：4/15/2020

金吉达倡议在家食用香蕉度过全国香蕉节

金吉达在《全球家庭主妇协议》中继续致力于成为一个“好邻居”，并认识到需要参与家庭活动。在4月15日全国香蕉日到来之前，金吉达正在鼓励消费者庆祝 a-peeling 活动，如烘焙美味的香蕉中心食谱、创作定制香蕉艺术和在金吉达网站上玩游戏。此外，粉丝们还可以参加金吉达 Instagram 官方账号上举办的各种挑战活动，并获得了奖品！

北美市场部经理蒂娜·瓦贾贝迪安说：“今年全国香蕉节与其他任何一个节日都不同，因为全国各地人们待在家中，同时面临着很大的不确定性。”金吉达希望通过分享各种年龄段的人在家庆祝节日的迷人方式，减轻压力，提供令人耳目一新的分心方式，同时履行我们的使命，突出健康生活的乐趣。

“烘焙是一种极好的减压方法，对于有孩子在家的家庭来说，一起制作烘焙食品是一种有趣、平静的活动。金吉达香蕉是完美的原材料，可纳入任何食谱，因为他们包装了大量的重要维生素和矿物质，加上天然糖，提供了一整天的能源。此外，香蕉在成熟的各个阶段都可以使用，最大限度地减少浪费和去杂货店购物。”

对于那些在厨房里吃过熟香蕉的人，金吉达为了庆祝国家香蕉节，创造了六种易于制作的食谱：金吉达香蕉面包、燕麦片金吉达香蕉面包、素食金吉达香蕉山核桃松饼、纯素金吉达香蕉巧克力松饼、纯素花生酱金吉达香蕉面包、金吉达香蕉椰子面包。

在这个不确定的时期，提供家庭活动是金吉达支持球迷的众多方式之一。香蕉品牌最近历史上首次更新了其蓝色贴纸标志，去掉了标志性的金吉达女郎，以提醒人们呆在家里和安全。此外，金吉达还在全球率先进行数百万香蕉捐赠，确保面临粮食不安全的人们获得所需的营养。

资料来源：

<https://www.freshplaza.com/article/9207958/spending-national-banana-day-at-home-with-tips-from-chiquita/>

发布日期：4/14/2020

➤ 国内产业新闻

中国香蕉价格因产地供应量不同而波动

上周(4月5日至11日),中国香蕉整体价格没有出现大的波动,但个别产区的情况不稳定。造成这种局面的主要原因是新冠病毒大流行对中国与老挝和缅甸两大香蕉生产国边界的影响。两国都采取了严格措施应对这一流行病。

封闭的边界给这些国家的香蕉产区带来了问题。缅甸北部后桥港的边境管控更加严格。海关手续不断变化,这些措施不仅伤害了缅甸的香蕉供应商,因为他们的产品在等待越境时变质而蒙受经济损失,而且这些措施也影响了中国的市场状况。

海南的市场状况比中国其他生产地区要好一些。海南产的香蕉刚刚上市,货源充足,产品质量好。虽然市场竞争很激烈,但价格仍然很高。云南是香蕉的另一个主要产地,尤其是在冬季,一些香蕉种植园正处于产节末期,产品质量不稳定。因此价格波动较为明显。

有业内人士表示,由于老挝和缅甸边境关闭,云南即将进入淡季,中国市场整体供应不足。这就是为什么价格有一定的上涨空间。然而,很大程度上取决于香蕉市场如何从新冠病毒流行的影响中复苏。

资料来源: ncw365.com

发布日期: 4/15/2020



☆ 附录 2：香蕉均价表

2020.3.16-4.17 香蕉产地价格均价表（单位：元/斤）

日期	广西	海南	云南	福建	广东
2020/3/16	1.80	-	1.82	1.47	-
2020/3/18	1.80	-	1.70	1.57	-
2020/3/20	1.78	-	1.60	1.60	-
2020/3/23	1.78	-	1.50	1.60	-
2020/3/25	1.79	-	1.60	1.60	-
2020/3/27	1.79	-	1.60	1.47	-
2020/3/30	1.79	-	1.53	1.50	-
2020/4/1	1.68	-	1.53	1.50	-
2020/4/3	1.68	-	1.53	1.50	-
2020/4/6	1.68	-	1.50	1.40	-
2020/4/8	1.68	-	1.50	1.40	-
2020/4/10	1.68	1.83	1.50	1.40	-
2020/4/13	-	1.83	1.50	1.33	-
2020/4/15	-	1.82	1.60	1.33	-
2020/4/17	-	1.81	1.60	1.5	-

注：广东产区走量较少暂无数据采集。



2020.3.16-4.17 海南皇帝蕉均价表 (单位: 元/斤)

日期	澄迈		乐东	
	一等品	二等品	一等品	二等品
2020/3/16	1.3	1.2	2.22	2.1
2020/3/18	1.3	1.2	2.22	2.1
2020/3/20	1.4	1.2	1.5	1.3
2020/3/23	1.5	1.4	1.5	1.4
2020/3/25	1.7	1.6	1.7	1.6
2020/3/27	1.7	1.6	1.7	1.6
2020/3/30	2	1.9	2	1.9
2020/4/1	2.1	2	2.1	2
2020/4/3	2.1	2	2.1	2
2020/4/6	2.6	2.5	2.6	2.5
2020/4/8	2.7	2.6	2.7	2.6
2020/4/10	2.7	2.6	2.7	2.6
2020/4/13	2.6	2.5	2.6	2.5
2020/4/15	3.3	3.1	3.3	3.1
2020/4/17	3	2.9	3	2.9



免责声明

新华指数作为中经社四大战略性重点产品，负责开发、管理和运维新华社旗下全部指数和指数衍生品，是国内第一家综合性指数研究、发布、推广及运营的专业机构。

本报告由中国经济信息社指数中心与澄迈县政府共同编制并发布。编制者对本报告取自公开来源信息的准确性和完整性不作任何保证。本报告所载的资料、意见及推测仅反映本报告最初出具日的观点和判断。

在不同时期，或因使用不同假设和标准，采用不同观点和分析方法，致使中国经济信息社与澄迈县政府发出与本报告所载意见、评估及预测不一致的研究报告，对此中经社与澄迈县政府可不发出特别通知。

在任何情况下，本报告中的信息或所表述的意见并不构成对任何人的投资建议，也没有考虑到客户特殊的投资目标、财务状况或需求。客户应考虑本报告中的任何意见或建议是否符合其特定状况。

若有必要应寻求专家意见。本报告所载的资料、工具、意见及推测仅供参考。

本报告版权为中国经济信息社与澄迈县政府共同所有。未经中国经济信息社与澄迈县政府书面同意，任何机构和个人不得以任何形式翻版、复制、发布、转发或引用本报告的任何部分。如征得中国经济信息社与澄迈县政府同意进行引用、刊发的，需在允许的范围内使用，并注明出处为“中国经济信息社”和“澄迈县政府”，且不得对本报告进行任何有悖原意的引用、删节和修改。若中国经济信息社与澄迈县政府以外的机构向其客户发放本报告，则由该机构独自为此发送行为负责，中国经济信息社与澄迈县政府对此等行为不承担任何责任。本报告同时不构成中国经济信息社与澄迈县政府向发送本报告的机构之客户提供的投资建议。

如未经中国经济信息社与澄迈县政府授权，私自转载或者转发本报告，所引起的一切后果及法律责任由私自转载或转发者承担。中国经济信息社与澄迈县政府将保留随时追究其法律责任的权利。





中国经济信息社
CHINA ECONOMIC INFORMATION SERVICE

联系方式

中国经济信息社

作者：李伯霖 汪伟坚

数据校审：高铭 陈嘉 田洪筱 编辑：孔张屏 审核：白卫涛

电话：010-88051684

邮箱：maopizai@sina.com

联系地址：北京市西城区宣武门外大街甲1号
环球财讯中心A座15层

周报



新华指数
Xinhua Indices

