



新华指数
Xinhua Indices

周报



新华-中国香蕉系列 价格指数



2020.4.20-4.26



中国经济信息社
CHINA ECONOMIC INFORMATION SERVICE

☆ 指数简介

新华-中国香蕉系列价格指数¹，包括“新华-中国香蕉产地价格指数”“新华-中国（海南）皇帝蕉产地价格指数”“新华-香蕉销地批发价格指数”“新华-进口香蕉价格指数”四组分指数，是在对全国香蕉主产区、主销区、主要港口开展监测的基础上，经科学方法计算得到。

新华-中国香蕉产地价格指数，基期为 2017 年 7 月 3 日，基点设为 100 点。采集海南、广西、云南、广东、福建五大国内香蕉主产区的地头交易价格。每两日进行一次价格数据更新。

新华-中国（海南）皇帝蕉产地价格指数，基期为 2016 年 11 月 7 日，基点设为 1000 点。采集海南省六个皇帝蕉主产区县一、二、三等品的皇帝蕉地头交易价格。每两日进行一次价格数据更新。

新华-香蕉销地批发价格指数，基期为 2018 年 8 月 13 日，基点设为 100 点。采集国内七大分区主要销地批发市场

¹新华-中国香蕉系列价格指数由中国经济信息社和海南澄迈县人民政府联合编制，旨在监测我国香蕉产地、销地市场运行状况及其发展趋势，打造行业的晴雨表、风向标和避雷针。该系列价格指数通过中国金融信息网、新华财经客户端等渠道定期向社会公布。

批发价格。每日进行一次价格数据更新。

新华-进口香蕉价格指数,基期为 2018 年 10 月 23 日,基点设为 1000 点。采集上海港、大连港两大港口,涵盖菲律宾香蕉、南美香蕉、越南香蕉,涉及 A4/5/6、A/7/8/9、ACL、B4/5/6、B/7/8/9 和 BCL 六种品级规格的箱装进口香蕉批发价格。每周进行一次价格数据更新。



☆ 本期概要

截至4月24日,中国香蕉产地价格指数报130.38点,较上期末上涨9.54%。云南产区均价均较前一周小幅上涨,福建产区、海南产区均价均较前一周大幅上涨。

上周,新华-中国(海南)皇帝蕉产地价格指数大幅下跌、新华-进口香蕉价格指数小幅下跌、新华-香蕉销地批发价格指数均小幅上涨。

☆ 产业新闻摘要²

国际产业新闻

- 厄瓜多尔香蕉种植者准备停售香蕉三周
- 封锁期间喀拉拉邦的农作物服务机构向印度农民采购香蕉
- 澳大利亚:昆士兰北部开展巴拿马病研究项目
- 香蕉公司在地球日前分享了“香蕉充分利用”计划
- 厄瓜多尔香蕉的需求预计将下降30%
- 中国东南亚香蕉进口受新冠病毒流行影响

国内产业新闻

- 五一劳动节刺激国内香蕉价格上涨
- 中国:香蕉供应量上升

²新闻来源:中国经济信息社新华指数事业部综合整理
详情请见“附录1:产业新闻详情”。



☆ 新华-香蕉产地价格指数



图 1：新华-香蕉产地价格指数

图片来源：中国经济信息社新华指数事业部

2020年4月24日，新华-中国香蕉产地价格指数报130.38点，较4月17日上涨11.35点，涨幅9.54%；较基期上涨30.38点，涨幅30.38%。上周，中国香蕉产地价格指数小幅上涨。

其中广西产区指数、海南产区指数、云南产区指数、福建产区指数、广东产区指数分别报125.55点、159.39点、79.07点、228.57点、164.06点。

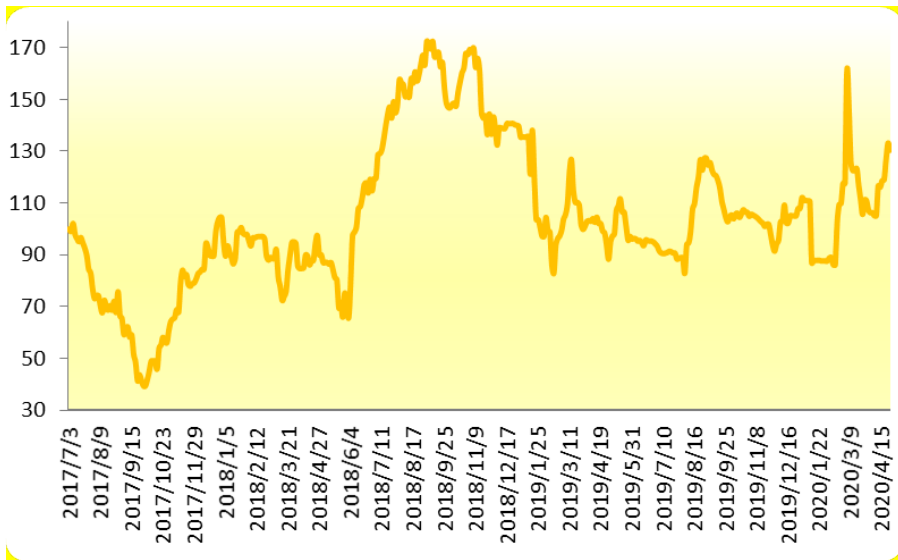
上周（2020.4.20-4.26），云南产区统货均价约为1.71



元/斤，较前一周上涨 9.22%，福建产区统货均价约为 1.53 元/斤，较前一周上涨 10.40%，海南产区统货均价约为 2.04 元/斤，较前一周上涨 12.53%。云南产区均价均较前一周小幅上涨。福建产区均价均较前一周大幅上涨。海南产区均价均较前一周大幅上涨。



☆ 新华-中国（海南）皇帝蕉产地价格指数



图 2：新华-中国（海南）皇帝蕉产地价格指数

图片来源：中国经济信息社新华指数事业部

2020年4月24日，新华-中国（海南）皇帝蕉产地价格指数报1172.45点，较年4月17日下跌146.93点，跌幅11.14%；较基期上涨172.45点，涨幅为17.25%。上周，海南皇帝蕉产地价格指数大幅下跌。



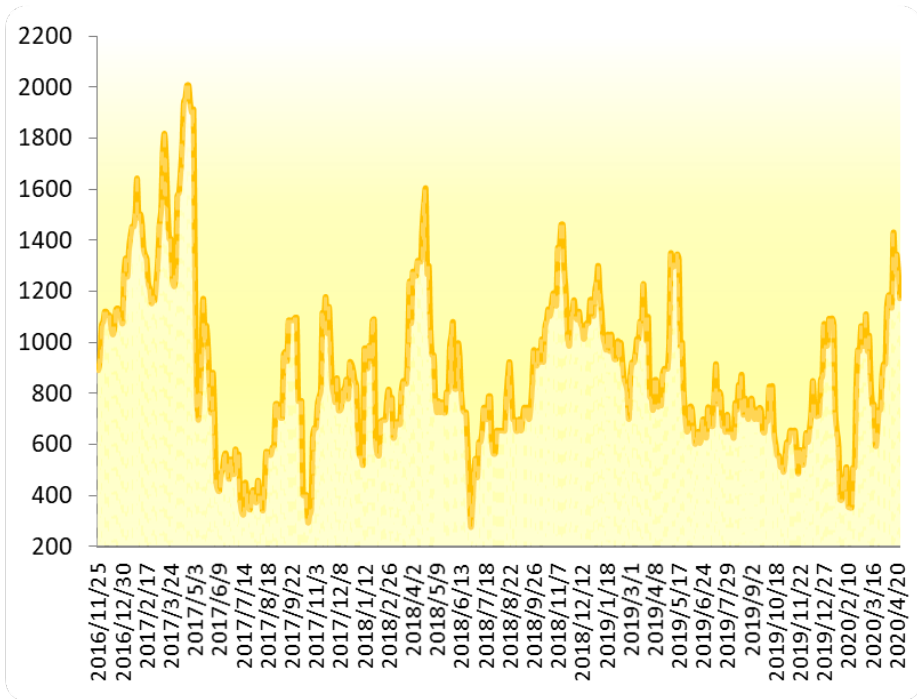

图 3：新华-海南皇帝蕉一、二、三等品价格指数

图片来源：中国经济信息社新华指数事业部

2020年4月24日，海南省皇帝蕉一等品价格指数报1103.91点，较4月17日下跌100.78点，跌幅8.37%；较基期上涨103.91点，涨幅10.39%。

海南省皇帝蕉二等品价格指数报1023.60点，较4月17日下跌140.93点，跌幅12.10%；较基期上涨23.60点，涨幅2.36%；三等品价格指数报902.36点，较4月17日下跌222.02点，跌幅19.75%；较基期下跌97.64点，跌幅9.76%。

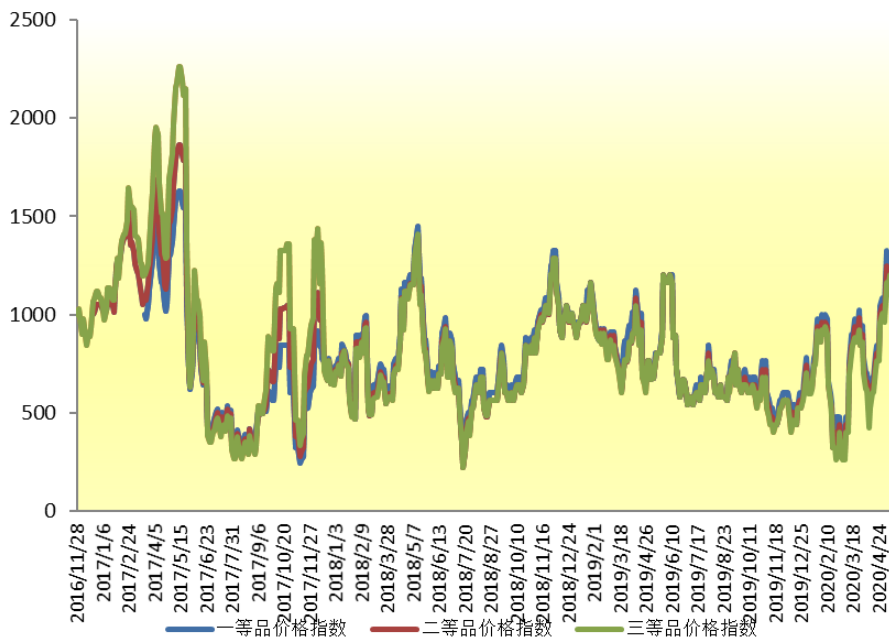
从采集点来看，上周澄迈县产地皇帝蕉一等品成交价均价为2.87元/斤，较上期下跌3.37%；皇帝蕉二等品成交均

价为 2.77 元/斤，较上期下跌 2.35%。

乐东黎族自治县产地皇帝蕉一等品成交价均价为 2.90 元/斤，较上期下跌 2.25%；皇帝蕉二等品成交价均价为 2.80 元/斤，较上期下跌 1.18%。



☆ 新华-香蕉销地批发价格指数



图 4：新华-香蕉销地批发价格指数

图片来源：中国经济信息社新华指数事业部

2020年4月24日，新华-香蕉销地批发价格指数报118.44点，较4月17日上涨1.22点，涨幅为1.04%；较基期上涨18.44点，涨幅为18.44%。上周，香蕉销地批发价格指数小幅上涨。

从采集点来看，上周北京销地批发均价为3.14元/斤，较上期下跌5.38%；天津销地批发均价为2.95元/斤，较上期上涨4.74%；成都销地批发均价为3.14元/斤，较上期上涨1.85%。

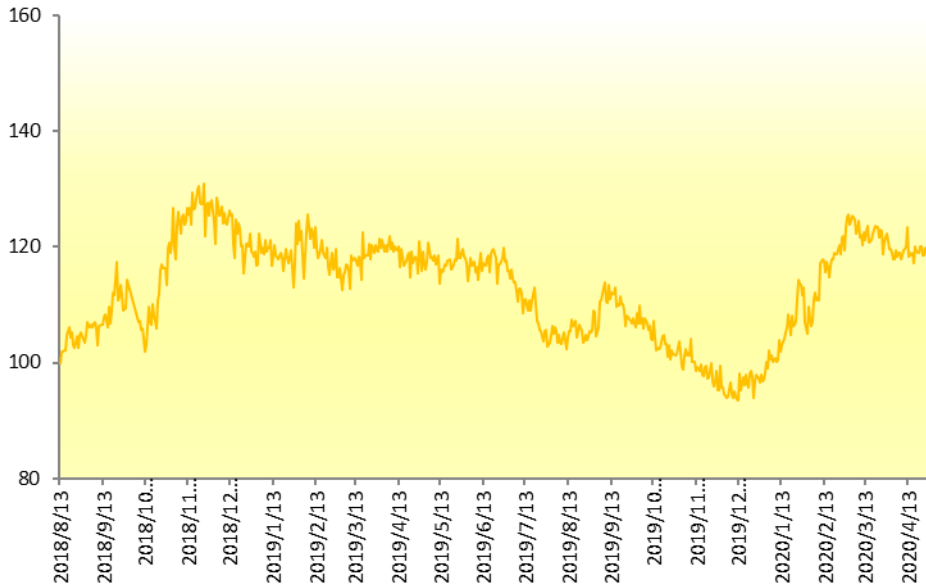

☆ 新华-进口香蕉价格指数



图 5：新华-进口香蕉价格指数

图片来源：中国经济信息社新华指数事业部

2020年4月22日,新华-进口香蕉价格指数报1145.69点,较2020年4月15日下跌67.66点,跌幅5.58%,较基期上涨145.69点,涨幅为14.57%。上周,进口香蕉价格指数小幅下跌。

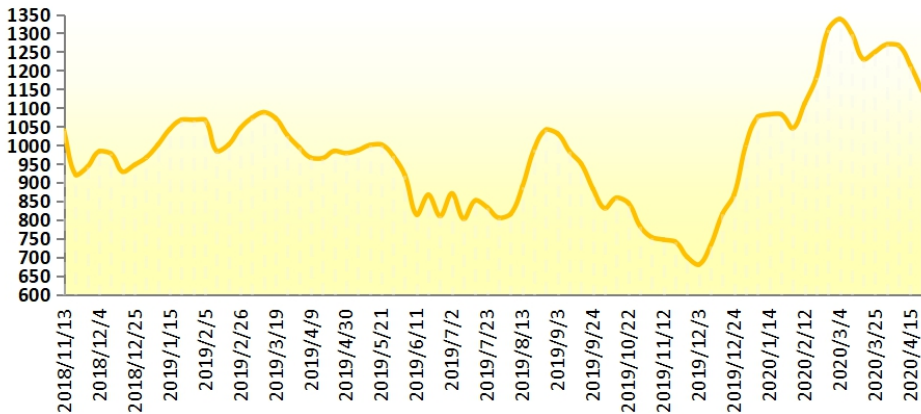

☆ 附录 1：产业新闻详情

➤ 国际产业新闻

厄瓜多尔香蕉种植者准备停售香蕉三周

由于世界卫生危机导致收入下降，厄瓜多尔香蕉部门正经历着困难的局面，这迫使生产部门停售香蕉三周，以结束市场上水果的供过于求，稳定香蕉价格。作为交换，该部门已经表示愿意捐赠未售出的水果，以支持厄瓜多尔民众应对目前由新冠病毒引发的紧急情况。

厄瓜多尔全国香蕉联合会的代表已经正式提出了这一建议，该联合会组织了来自全国各地的 20 个香蕉生产工会。通过给共和国总统的一封信，该部门已经要求当局帮助他们分发他们在这 3 周内不会出口的物资，估计有 1800 万箱。

这项措施很严厉，但生产商认为在目前的情况下是必要的，目前的情况是国内对粮食的需求增加，国际限销令导致价格下降：一个 41 磅重的盒子的官方价值是 6.40 美元，但农民目前获得的最高价格是 2.50 美元。厄瓜多尔香蕉种植者协会主席拜伦·帕雷德斯说，这意味着生产者无利可图。”与其在国外捐赠，我们更愿意在这里捐赠。”。

出口商担心未来。香蕉销售和出口协会主任理查德萨·拉扎尔表示，俄罗斯和欧盟国家等几个重要市场的物流和配送问题一直在减少购买量。今年 1 月，成功向中国销售 3760 万箱香蕉，但在 2 月和 3 月，这两个数字分别降至 3300 万箱和 3000 万箱。预计 4 月份降幅达到峰值，当月出货量预计降幅将高达 30%。

“减少市场供应是个好主意，但我们不会全部撤出市场，”查德萨·拉扎尔说。

资料来源：expreso.ec

发布日期：4/23/2020



封锁期间喀拉拉邦的农作物服务机构向印度农民采购香蕉

喀拉拉邦政府机构农作物服务机构已经开始直接从瓦亚纳德区的农民那里采购香蕉，受全国封锁的影响，当地农民的香蕉没有销路。这个地区 8700 公顷土地上生产了 20 多万吨香蕉。

农作物服务机构从农民那里收集新鲜无毒的蔬菜，以合理的价格直接卖给顾客。4 月 19 日，当局了解到许多小规模农民在封锁期间的困境后，政府从当地农民手中采购了百香果。

资料来源：aninews.in

发布日期：4/23/2020

喀麦隆政府将在 2020 年种植需求总量 10%的香蕉苗

喀麦隆农业和农村发展部宣布，在生产者支持计划的框架内，为 2020 年农业季节分配 150 万株芭蕉苗。

这些幼苗只占实际需求的 10%。据非洲香蕉和大蕉研究中心估计，喀麦隆香蕉和大蕉生产每年对苗木的需求量为 2000 万株。

为了满足这一日益增长的需求，非洲香蕉和大蕉研究中心引进了 PIF 技术（由茎段产生的植物）。根据非洲香蕉和大蕉研究中心的说法，通过这种技术，生产者可以在较短的时间内提高幼苗的数量和质量。举例来说，它每年可以从一个单一的茎段生产 10 到 20 株植物。

资料来源：businessincameroon.com

发布日期：4/22/2020

澳大利亚：昆士兰北部开展巴拿马病研究项目

北昆士兰政府和澳大利亚香蕉种植者委员会合作，共同资助并实施一项旨在保护澳大利亚 6 亿美元香蕉产业的计划。为此，负责监督

未来三年昆士兰的巴拿马 TR4 计划的委员会，已举行了第一次会议。

该项目在 2015 年首次在图利河谷被发现后制定的。从那以后，在邻近的农场又发现了三起，最近一次是在 2020 年 2 月。

昆士兰农业部长马克弗纳说，州政府去年承诺在 2023 年 6 月前再提供 1200 万美元，用于控制和遏制巴拿马。” 澳大利亚香蕉种植委员会将在今年开始通过种植者税共同资助该项目，最终在 2022/23 年为该项目贡献 50% 的资金。”

根据新的安排，工业和政府将承担同等的决策责任。

弗纳表示：“作为这一独特安排的合作伙伴，昆士兰政府致力于香蕉产业，这是昆士兰北部的一个经济强国。”我非常高兴工业界将与政府坐在一起，就未来的疾病管理和计划做出关键决定。”

资料来源：goodfruitandvegetables.com.au

发布日期：4/22/2020

香蕉公司在地球日前分享了“香蕉充分利用”计划

在 4 月 22 日地球日之前，奇基塔正在通过减少食物浪费来促进更可持续的未来。为了到 2020 年完全消除香蕉废物，奇基塔实施了各种零废物做法，以帮助抗击全球粮食废物流行病，包括更新耕作方法、建立国家香蕉捐赠伙伴关系和回收方案。从热带香蕉农场到超市货架，奇基塔致力于减少浪费，鼓励香蕉消费者与他们一起创造一个更健康的环境。

北美销售总监杰米·波斯特尔说：“香蕉是数百万人必不可少的食物，也是世界上进口量最大的粮食作物之一。”“通过找到香蕉的有效用途，而这些香蕉并没有进入杂货店的货架，奇基塔正在尽自己的一份力量，为全球食品垃圾的流行创造一个解决方案。”

在农业层面，没有从农场出口的香蕉被送往哥斯达黎加的奇基塔热带配料加工厂，在那里它们被重新用作香蕉泥和香蕉粉。这些做法

有助于在短短两年内将无法使用的香蕉数量减少近一半。

奇基塔通过与 Feeding America®合作采用的另一种减少废物的方法确保了完美的香蕉——尽管有些过早的褐变或瘀伤——能够到达需要它们的食品库。这些获救的香蕉对全国的食品银行，最终对有需要的儿童和家庭都有很大的影响。奇基塔还参与了零售商计划，如“儿童水果”计划，该计划为杂货店的儿童提供免费的单根香蕉，减少了全国零售商未售出的香蕉数量。

奇基塔的可持续发展努力也被纳入了主要的国家和地方社区活动，如纽约市马拉松、迪斯尼马拉松和迈阿密马拉松和半程马拉松。除了在整个跑步过程中向参与者捐赠香蕉作为燃料外，奇基塔还鼓励跑步者在奇基塔回收箱中处理香蕉皮。香蕉皮然后被送往堆肥，转移垃圾填埋场的废料，并将其转化为肥料和电力。

奇基塔还通过将过熟的香蕉融入香蕉面包、冰激凌或冰沙等美味食谱中，以及在家里进行堆肥，激励粉丝们与家中的食物浪费作斗争。按照美国环境保护署的指示，家庭可以利用废弃的食物残渣和庭院垃圾创建自己的堆肥站，添加到土壤中，使植物生长。

资料来源：

<https://www.freshplaza.com/article/9210049/banana-company-shares-rec-ent-no-banana-wasted-initiatives-ahead-of-earth-day/>

发布日期：4/21/2020

厄瓜多尔香蕉的需求预计将下降 30%

在厄瓜多尔因冠状病毒而处于紧急状态期间，该国的香蕉部门仍在运作。不过，香蕉出口和销售协会表示：“我们并没有忽视物流问题，特别是由于工作人员担心受到感染而缺勤，特别是在承运人、集装箱堆场和连锁店的其他参与者。”。

据一份报告称，这些车辆和司机在政府下令当局尊重安全行为的使用以及载有食品、香蕉容器、生产用品和这种水果出口材料的卡车通过物流走廊的过境之前，一直在控制下。



这些水果继续运往国际市场，但不像往常那样。迪亚里奥·埃普雷索证实，由于采购国的萎缩，生产商并没有运送所有的水果。如今，以现货方式（合同外）出售的水果每盒售价为 2 美元和 2.5 美元，但在供应不足的情况下，如年初，水果价格也已达到 12 美元和 15 美元。

香蕉出口和销售协会认为，政府迫切需要采取措施，通过不同的机制为这一战略部门提供流动性和激励，例如有条件和简化的税收返还，以及通过国家金融公司和禁止厄瓜多尔等公共实体立即获得流动资金融资额度。

“在这一紧急情况过去之前，由于目的地市场的复杂性，迫切需从下周开始对出口供应进行监管，以避免价格进一步下跌，” 欧盟执行董事理查德·萨拉扎表示。

俄罗斯、波兰、英国、德国、法国、荷兰、意大利、希腊、比利时、西班牙、东欧和中东等国减少或停止了香蕉的采购，主要原因是这些国家的流动限制导致分发香蕉的物流问题。

萨拉扎说：“根据国外客户的购买通知，特别是在合同水果方面，我们估计，根据市场情况，从下周开始，在目的地市场购买大约 4 周，平均将减少约 30%。”。

资料来源：

<https://www.freshplaza.com/article/9209195/chinese-imports-of-se-asian-bananas-limited-by-covid-19-pandemic/>

发布日期：4/21/2020

中国东南亚香蕉进口受新冠病毒流行影响

每年 10 月至 5 月是中国从缅甸进口香蕉的高峰期，云南后桥港日进口量在 100-200 车。然而，由于新冠病毒的爆发，今年从缅甸进口香蕉遇到了许多障碍。最近，从缅甸进口的香蕉完全停止，直到现在贸易才慢慢恢复。云南金鑫达农业有限公司（以下简称“金鑫公司”）总经理助理何忠普最近谈到了缅甸香蕉的生产和零售情况。



“在2月份新型冠状病毒爆发后，由于严格的隔离措施，香蕉运输受到阻碍。云南省政府关闭了许多港口，这使从缅甸进口的香蕉实际上陷入停顿。截至2月底，国内形势好转，云南重新开放港口，市场逐步回暖。然而，不到两周后，新型冠状病毒大流行在全球蔓延。东南亚国家开始谨慎对待国际贸易。许多国家采取隔离措施，以避免旅客进一步感染。云南在3月17日之后宣布了一系列新措施。这些措施旨在加强边境管制和防止新型冠状病毒的扩散。普通汽车不允许越境，但卡车例外，”何经理说。

“虽然当地政府采取措施支持配送，但在运输方面仍存在一些问題。外国司机必须在边境地区运送和卸载他们的产品，中国司机将产品装载到中国卡车上，以便进一步分销。云南后桥港目前每天处理来自缅甸的大约70辆满载香蕉的卡车。这仅是前几年进口量的三分之一。不过，我们预计未来几周情况会有所改善。”

“缅甸的香蕉农民每天总共损失4000多吨香蕉。“这不仅仅是我们公司，东南亚地区整个香蕉进口行业都在遭受新型冠状病毒的影响，”何经理说所有港口都严格管理，这意味着来自老挝的香蕉也会在边境遇到障碍。由于新型冠状病毒大流行，菲律宾的香蕉加工厂工人短缺。许多香蕉留在种植园里腐烂。产量大幅度下降。然而，国内市场需求日益强劲，而国内供应有限，中国市场急需进口香蕉。”

金鑫公司在缅甸北部的克钦邦有一个香蕉种植园。种植园占地6667公顷，主要生产巴西威廉斯香蕉品种，年产量超过30万吨。

当被问及缅甸香蕉的优势时，何经理回答说：“缅甸北部香蕉种植的总面积超过2000公顷。这些种植园可以全年供应香蕉。缅甸北部的自然环境没有受到附近工业的污染，土壤肥沃。此外，缅甸的香蕉农民平均只使用中国农民使用的杀虫剂量的四分之一。天气好，昼夜温差大，有利于香蕉的生长发育。产品质量优良，含糖量较高。香蕉皮光滑，这些香蕉的味道比其他产地的香蕉更香、更糯。”

资料来源：

<https://www.freshplaza.com/article/9209195/chinese-imports-of-se-asian-bananas-limited-by-covid-19-pandemic/>

发布日期：4/20/2020

➤ 国内产业新闻

五一劳动节刺激国内香蕉价格上涨

上周（4月12日至17日）中国香蕉价格处于正常水平。随着五一劳动节到来，贸易商们正急切地把香蕉装上货仓，他们为了确保最好的供应而互相竞争。甚至二级香蕉的贸易也在加速。但国内生产地区供应量有限。香蕉供应主要来自海南和云南的产区，但广西和广东的产区的二次供应也越来越强，市场前景看好。

缅甸香蕉的市场价格不稳定。产品堆放在边境，这种情况不容易解决。与老挝的边界局势正在改善。老挝的供应量仍然没有那么大，但正在增长。

尽管供应有限，价格不断上涨，但一些农民并没有利用目前的市场。相反，他们正在囤积香蕉，看价格是否会进一步上涨。许多客商已经放弃了，因为他们买不起这些价格的香蕉。零售市场也在放缓。换言之，在价格上涨的同时，整体市场状况却一点也不明朗。

资料来源：ncw365.com

发布日期：4/22/2020

中国：香蕉供应量上升

由于菲律宾香蕉生产正在复苏，许多中国香蕉产区相继进入市场，中国市场香蕉的分销量不断增长。价格正逐渐降到更合理的水平。上海索菲亚国际贸易有限公司董事夏祖祥先生最近谈到了中国香蕉市场的现状。

“至于香蕉进口，2月至3月中旬期间，由于天气条件不好，菲律宾香蕉的产量大幅减少。由于市场需求远远超过市场供应，每箱13.5公斤的价格上涨到14-15美元。贸易商之间出现争抢货物现象。4月份菲律宾香蕉产量逐步回升，价格回落至正常水平。

“目前的价格是每箱9-10美元。“预计在未来几周内，价格将稳定在每箱10美元，”夏经理说我们在菲律宾的香蕉种植园位于达沃。由于新冠病毒在海外蔓延，我们的工厂工人必须戴口罩，并且有严格的措施限制与外界的互动。香蕉是菲律宾重要的经济产品。新



冠状病毒对香蕉生产和出口的影响有限。我们目前每周从菲律宾进口大约 60-80 个集装箱的香蕉。这与往年差不多。”

“海南、云南产地的国产香蕉已经在 4 月初上市。广西和广东的香蕉产区将于 6 月份上市。天气越来越暖和，随之而来的是市场对香蕉的需求越来越大。国产黄香蕉价格为每盒 90 元[12.73 美元]，比菲律宾进口香蕉价格低 10 元[1.41 美元]。随着供需关系更加平衡，价格也因此更加合理，消费者将有能力购买香蕉。”

索菲亚贸易公司是一家专门从事香蕉进口的公司。该公司在越南和菲律宾拥有香蕉种植园。”中国以前只从菲律宾和南美国家进口香蕉。然而，两年前，越来越多的东南亚国家的香蕉进入中国市场。夏经理解释说：“越南和柬埔寨香蕉种植的总面积有了显著的扩大，因此中国从这些国家进口的香蕉数量大大增加。”。

当被问及消费趋势时，夏先生回答说：“过去几年，中国香蕉种植的总面积有所下降，而柬埔寨和越南的进口量有所增加。中国消费者对香蕉的产品质量、口感和新鲜度要求越来越高。许多大型香蕉公司已经开始进口先进的选择设备，如香蕉加热室和自动化加工线。中国香蕉产业在种植管理技术和产品质量方面都有了很大的进步，但中国香蕉仍落后于菲律宾和越南的香蕉。”

资料来源：

<https://www.freshplaza.com/article/9210392/chinese-banana-supply-grows/>

发布日期：4/22/2020



☆ 附录 2：香蕉均价表

2020.3.25-4.24 香蕉产地价格均价表（单位：元/斤）

日期	广西	海南	云南	福建	广东
2020/3/25	1.79	-	1.60	1.60	-
2020/3/27	1.79	-	1.60	1.47	-
2020/3/30	1.79	-	1.53	1.50	-
2020/4/1	1.68	-	1.53	1.50	-
2020/4/3	1.68	-	1.53	1.50	-
2020/4/6	1.68	-	1.50	1.40	-
2020/4/8	1.68	-	1.50	1.40	-
2020/4/10	1.68	1.83	1.50	1.40	-
2020/4/13	-	1.83	1.50	1.33	-
2020/4/15	-	1.82	1.60	1.33	-
2020/4/17	-	1.81	1.60	1.5	-
2020/4/20	-	1.94	1.72	1.5	-
2020/4/22	-	2.13	1.72	1.5	-
2020/4/24	-	2.06	1.70	1.6	-

注：广东产区走量较少暂无数据采集。



2020.3.23-4.24 海南皇帝蕉均价表 (单位: 元/斤)

日期	澄迈		乐东	
	一等品	二等品	一等品	二等品
2020/3/23	1.5	1.4	1.5	1.4
2020/3/25	1.7	1.6	1.7	1.6
2020/3/27	1.7	1.6	1.7	1.6
2020/3/30	2	1.9	2	1.9
2020/4/1	2.1	2	2.1	2
2020/4/3	2.1	2	2.1	2
2020/4/6	2.6	2.5	2.6	2.5
2020/4/8	2.7	2.6	2.7	2.6
2020/4/10	2.7	2.6	2.7	2.6
2020/4/13	2.6	2.5	2.6	2.5
2020/4/15	3.3	3.1	3.3	3.1
2020/4/17	3	2.9	3	2.9
2020/4/20	3	3	3	3
2020/4/22	2.9	2.8	2.9	2.8
2020/4/24	2.7	2.5	2.8	2.6



免责声明

新华指数作为中经社四大战略性重点产品，负责开发、管理和运维新华社旗下全部指数和指数衍生品，是国内第一家综合性指数研究、发布、推广及运营的专业机构。

本报告由中国经济信息社指数中心与澄迈县政府共同编制并发布。编制者对本报告取自公开来源信息的准确性和完整性不作任何保证。本报告所载的资料、意见及推测仅反映本报告最初出具日的观点和判断。

在不同时期，或因使用不同假设和标准，采用不同观点和分析方法，致使中国经济信息社与澄迈县政府发出与本报告所载意见、评估及预测不一致的研究报告，对此中经社与澄迈县政府可不发出特别通知。

在任何情况下，本报告中的信息或所表述的意见并不构成对任何人的投资建议，也没有考虑到客户特殊的投资目标、财务状况或需求。客户应考虑本报告中的任何意见或建议是否符合其特定状况。

若有必要应寻求专家意见。本报告所载的资料、工具、意见及推测仅供参考。

本报告版权为中国经济信息社与澄迈县政府共同所有。未经中国经济信息社与澄迈县政府书面同意，任何机构和个人不得以任何形式翻版、复制、发布、转发或引用本报告的任何部分。如征得中国经济信息社与澄迈县政府同意进行引用、刊发的，需在允许的范围内使用，并注明出处为“中国经济信息社”和“澄迈县政府”，且不得对本报告进行任何有悖原意的引用、删节和修改。若中国经济信息社与澄迈县政府以外的机构向其客户发放本报告，则由该机构独自为此发送行为负责，中国经济信息社与澄迈县政府对此等行为不承担任何责任。本报告同时不构成中国经济信息社与澄迈县政府向发送本报告的机构之客户提供的投资建议。

如未经中国经济信息社与澄迈县政府授权，私自转载或者转发本报告，所引起的一切后果及法律责任由私自转载或转发者承担。中国经济信息社与澄迈县政府将保留随时追究其法律责任的权利。





中国经济信息社
CHINA ECONOMIC INFORMATION SERVICE

联系方式

中国经济信息社

作者：李伯霖 汪伟坚

数据校审：高铭 陈嘉 田洪筱 编辑：孔张屏 审核：白卫涛

电话：010-88051684

邮箱：maopizai@sina.com

联系地址：北京市西城区宣武门外大街甲1号

环球财讯中心A座15层

周报



新华指数
Xinhua Indices

