



新华指数
Xinhua Indices

周报



新华-中国香蕉系列 价格指数



2020.6.1-6.5



中国经济信息社
CHINA ECONOMIC INFORMATION SERVICE

☆ 指数简介

新华-中国香蕉系列价格指数¹，包括“新华-中国香蕉产地价格指数”“新华-中国（海南）皇帝蕉产地价格指数”“新华-香蕉销地批发价格指数”“新华-进口香蕉价格指数”四组分指数，是在对全国香蕉主产区、主销区、主要港口开展监测的基础上，经科学方法计算得到。

新华-中国香蕉产地价格指数，基期为 2017 年 7 月 3 日，基点设为 100 点。采集海南、广西、云南、广东、福建五大国内香蕉主产区的地头交易价格。每两日进行一次价格数据更新。

新华-中国（海南）皇帝蕉产地价格指数，基期为 2016 年 11 月 7 日，基点设为 1000 点。采集海南省六个皇帝蕉主产区县一、二、三等品的皇帝蕉地头交易价格。每两日进行一次价格数据更新。

新华-香蕉销地批发价格指数，基期为 2018 年 8 月 13 日，基点设为 100 点。采集国内七大分区主要销地批发市场

¹新华-中国香蕉系列价格指数由中国经济信息社和海南澄迈县人民政府联合编制，旨在监测我国香蕉产地、销地市场运行状况及其发展趋势，打造行业的晴雨表、风向标和避雷针。该系列价格指数通过中国金融信息网、新华财经客户端等渠道定期向社会公布。

批发价格。每日进行一次价格数据更新。

新华-进口香蕉价格指数,基期为 2018 年 10 月 23 日,基点设为 1000 点。采集上海港、大连港两大港口,涵盖菲律宾香蕉、南美香蕉、越南香蕉,涉及 A4/5/6、A/7/8/9、ACL、B4/5/6、B/7/8/9 和 BCL 六种品级规格的箱装进口香蕉批发价格。每周进行一次价格数据更新。



☆ 本期概要

截至6月5日，中国香蕉产地价格指数报76.15点，较上期末下跌4.21%。福建产区均价较前一周小幅上涨，海南产区均价较前一周小幅下跌。

上周，新华-中国（海南）皇帝蕉产地价格指数、新华-进口香蕉价格指数、新华-香蕉销地批发价格指数均小幅下跌。

☆ 产业新闻摘要²

国际产业新闻

- 厄瓜多尔为避免香蕉供应过剩，香蕉产量减少10%
- 2020年5月喀麦隆香蕉出口同比下降4000多吨
- 在疫情影响下厄瓜多尔香蕉产业仍保持稳健经营
- 柬埔寨：今年前5个月香蕉出口大幅增长
- 新西兰科学家和种植者试图制造出品种更好的香蕉

²新闻来源：中国经济信息社新华指数事业部综合整理
详情请见“附录1：产业新闻详情”。



☆ 新华-香蕉产地价格指数



图 1：新华-香蕉产地价格指数

图片来源：中国经济信息社新华指数事业部

2020年6月5日，新华-中国香蕉产地价格指数报76.15点，较5月29日下跌3.35点，跌幅4.21%；较基期下跌23.85点，跌幅23.85%。上周，中国香蕉产地价格指数小幅下跌。

其中广西产区指数、海南产区指数、云南产区指数、福建产区指数、广东产区指数分别报125.55点、91.10点、46.51点、147.62点、82.81点。

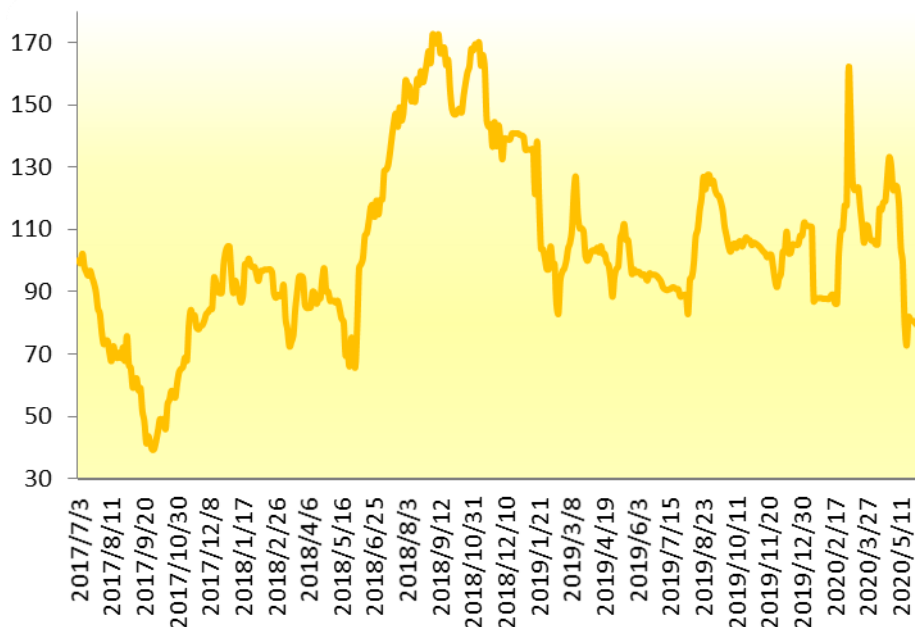
上周（2020.6.1-6.5），福建产区统货均价约为1.17

元/斤，较前一周上涨 6.06%，海南产区统货均价约为 1.21 元/斤，较前一周下跌 2.15%，广东产区统货均价约为 0.88 元/斤。福建产区均价较前一周小幅上涨，海南产区均价较前一周小幅下跌。



☆ 新华-中国（海南）皇帝蕉产地价格指数



图 2：新华-中国（海南）皇帝蕉产地价格指数

图片来源：中国经济信息社新华指数事业部

2020年6月5日，新华-中国（海南）皇帝蕉产地价格指数报605.58点，较年5月29日下跌40.93点，跌幅6.33%；较基期下跌394.42点，跌幅为39.44%。上周，海南皇帝蕉产地价格指数小幅下跌。



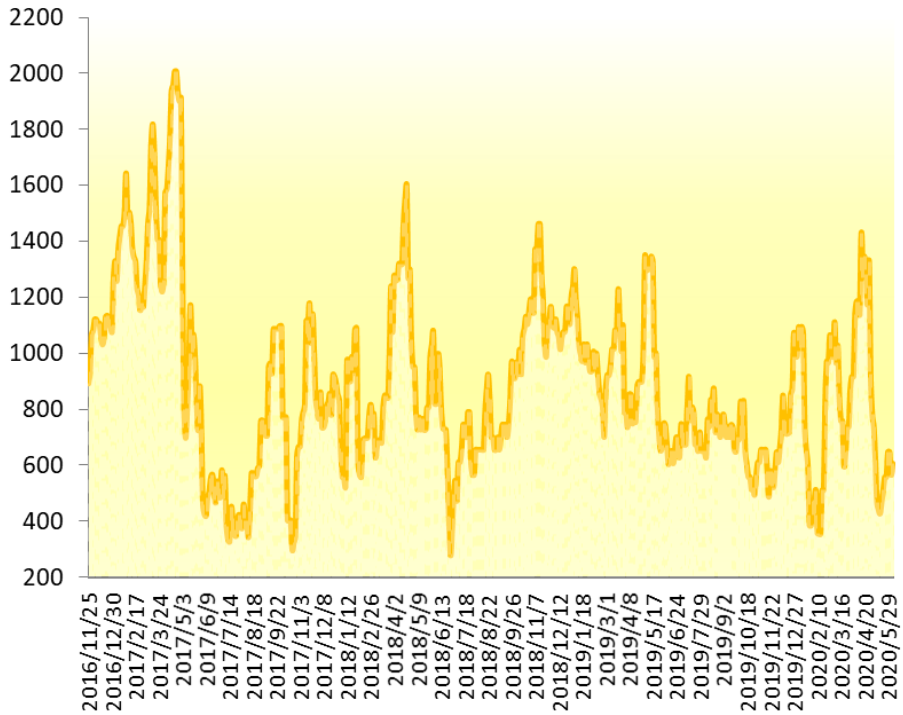

图 3：新华-海南皇帝蕉一、二、三等品价格指数

图片来源：中国经济信息社新华指数事业部

2020年6月5日，海南省皇帝蕉一等品价格指数报562.19点，较5月29日下跌40.16点，跌幅6.67%；较基期下跌437.81点，跌幅43.78%。

海南省皇帝蕉二等品价格指数报522.03点，较5月29日下跌40.16点，跌幅7.14%；较基期下跌477.97点，跌幅47.80%；三等品价格指数报501.95点，较5月29日下跌20.08点，跌幅3.85%；较基期下跌498.05点，跌幅49.80%。

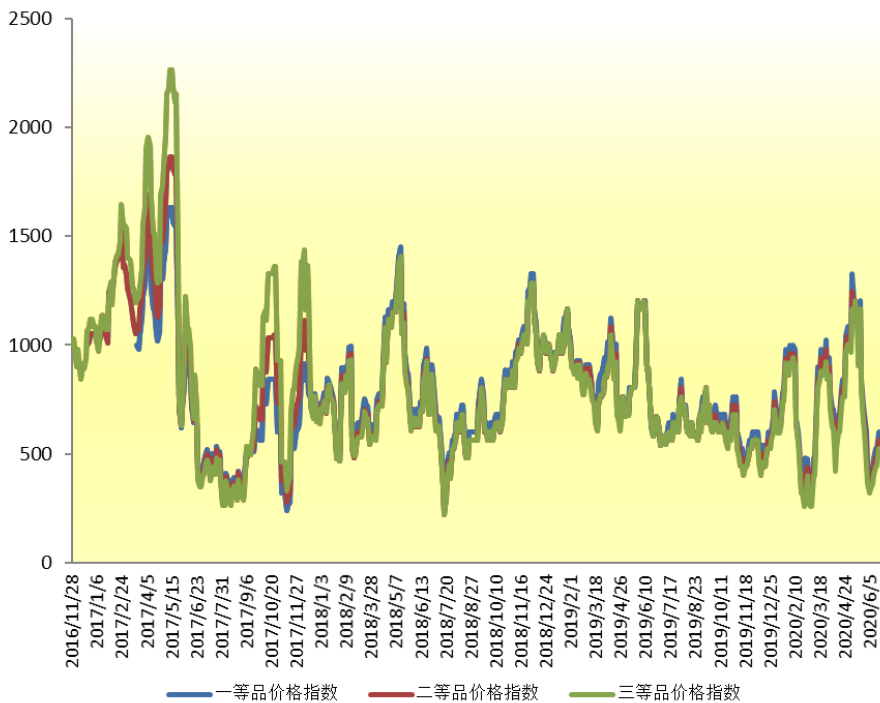
从采集点来看，上周澄迈县产地皇帝蕉一等品成交价均

价为 1.40 元/斤，较上期上涨 2.44%；皇帝蕉二等品成交均价为 1.30 元/斤，较上期上涨 2.63%。

乐东黎族自治县产地皇帝蕉一等品成交价均价为 1.40 元/斤，较上期上涨 2.44%；皇帝蕉二等品成交均价为 1.30 元/斤，较上期上涨 2.63%。



☆ 新华-香蕉销地批发价格指数



图 4：新华-香蕉销地批发价格指数

图片来源：中国经济信息社新华指数事业部

2020年6月5日，新华-香蕉销地批发价格指数报108.69点，较5月29日下跌3.91点，跌幅为3.48%；较基期上涨8.69点，涨幅为8.69%。上周，香蕉销地批发价格指数小幅下跌。

从采集点来看，上周北京销地批发均价为2.36元/斤，较上期下跌6.29%；天津销地批发均价为2.67元/斤，较上期下跌4.81%；成都销地批发均价为2.41元/斤，较上期下跌14.03%。

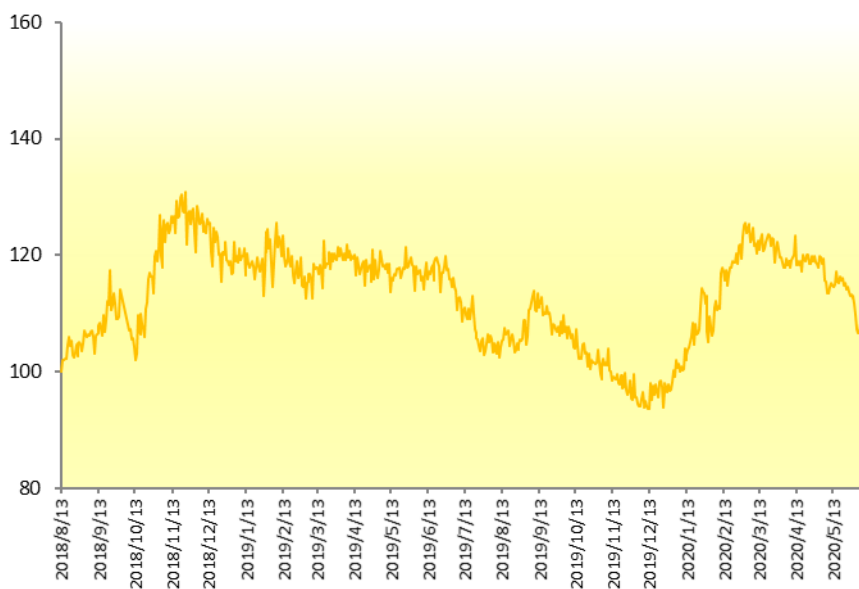

☆ 新华-进口香蕉价格指数



图 5：新华-进口香蕉价格指数

图片来源：中国经济信息社新华指数事业部

2020年6月3日，新华-进口香蕉价格指数报819.71点，较2020年5月27日下跌63.00点，跌幅7.14%，较基期下跌180.29点，跌幅为18.03%。上周，进口香蕉价格指数小幅下跌。

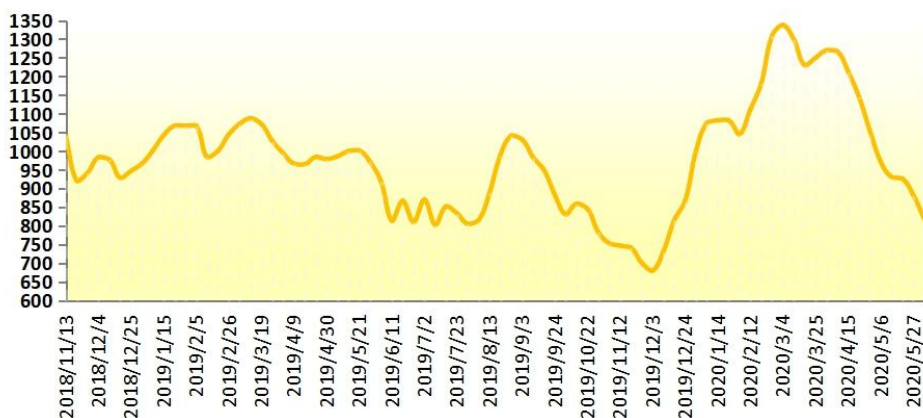

☆ 附录 1：产业新闻详情

➤ 国际产业新闻

厄瓜多尔为避免香蕉供应过剩，香蕉产量减少 10%

厄瓜多尔目前香蕉供过于求，导致出口价格大幅下降。

厄瓜多尔全国香蕉种植者联合会 6 月 3 日宣布，其联合会成员将减少 10% 的香蕉产量，以减少可供应量，并规范国际市场价格。

“情况很清楚。低价是由于供过于求。所有的产量都在 2 月到 5 月之间，这是产量的高峰。在过去的几周里，我们出口了 800 万箱，而我们通常出口 650 万箱。”

厄瓜多尔全国香蕉种植者联合会的七个协会每周生产 40 万盒，减产后将生产 36 万盒。

“水果价格下跌 60%，这对生产者的损失非常大。价格已经 10 周没有上调了。”卡洛斯·阿拉瓦说，他是洛斯里奥斯省圣胡安教区的生产商。

厄瓜多尔全国香蕉种植者联合会表示，它将继续向受新型冠状病毒健康危机影响的民众捐赠收获的水果。

资料来源：primicias.ec

发布日期：6/5/2020

2020 年 5 月喀麦隆香蕉出口同比下降 4000 多吨

2020 年 5 月，喀麦隆香蕉出口第一季度出现 1.3 万吨的出口下降后，又大幅下降。根据香蕉出口商协会的数据，该国 2020 年 5 月的香蕉出口量为 11872 吨，比 2019 年 5 月出口的 16135 吨，下降了 4263 吨。

随着 2020 年 5 月出口量下降 3844 吨，Compagnie Resuti è re 的当地子公司 du Haut Penja 种植园成为 5 月当地香蕉市场下滑的主要原因。

根据阿索巴坎的数据，2020 年 5 月，喀麦隆香蕉市场仅出口了 10795 吨香蕉，较 2019 年同期的 14639 吨，存在 3844 吨的缺口。

资料来源：businessincameroon.com

发布日期：6/5/2020

在疫情影响下厄瓜多尔香蕉产业仍保持稳健经营

6 月 2 日，题为“厄瓜多尔加强全球粮食安全的能力”的虚拟活动正式举行，其中包括两次虚拟圆桌讨论，以反映厄瓜多尔在加强全球粮食安全方面的作用。第一次虚拟圆桌会议的一部分由 Reybanpac 的商业经理 Vicente Andr é s Wong 主持，他讨论了香蕉产业在厄瓜多尔的地位，以及香蕉产业如何遵循厄瓜多尔的国家品牌“优质和可持续发展”。

厄瓜多尔香蕉业面临的流行病挑战

在大流行期间，一个挑战是保持产品的优质标准，同时确保其持续供应。对于雷班帕克来说，和其他许多公司一样，首要任务是工人的安全和健康。负责人解释道：“作为一家公司，作为一个行业，我们首先需要确保员工的安全和健康。第二，我们有责任维持就业；为此，我们需要找到适当的经营措施平衡，在防止病毒传播的同时，保持业务流动。”

负责人补充道：“我们遇到的主要障碍是供应链每一个环节的人员缺勤：在集装箱堆场、港口码头，甚至是包装材料供应商。所以，最大的挑战就是要得到输入材料，及时包装好产品，保证出口。可以说，厄瓜多尔政府和官员努力帮助推动这些进程，同时确保每个人都 100% 遵守食品安全和生物安全。”

由于香蕉行业内不断实施额外的预防措施来防止 TR4 的传播，大多数公司在实施新的预防措施以防止冠状病毒传播方面没有太大问

题。“作为一个行业，我们一直在努力在所有的包装站实施生物安全措施，这有助于我们在大流行期间做好准备，并使我们更容易适应新措施，特别是在农场。”负责人说。

黄光裕教授认为，该行业在中期将面临的巨大挑战是获得信贷额度。他解释说：“厄瓜多尔的香蕉产业目前每公顷每年生产约 1800 至 2000 箱香蕉。但我们有可能至少增加到 3000 箱。这只能通过不断的投资来实现：灌溉系统、肥料计划、排水系统等等。我预计，由于这场持续的危机，今后的时期将是困难的。”

注重可持续性

在厄瓜多尔的国家品牌“优质和可持续”中，注重社会和环境的可持续性非常重要。讨论的议题之一是确保工业工人的生活工资。黄教授也认为：“这在过去几年里已经成为一个重要的话题，但厄瓜多尔自 2010 年起在我们的劳动法中就有了‘体面工资’的条款。粮农组织一直在与香蕉生产国合作，比较它们的最低工资和生活工资，并在必要时作出调整，但由于我们在《劳动法》中的“体面工资”条款，厄瓜多尔已经遵守了这一规定。”

实现可持续发展目标的挑战之一是实施规章制度。“厄瓜多尔有近 7000 名香蕉种植者，因此增加经认证的土地数量非常复杂。政府一直致力于创建一个标准化的‘最佳农业做法认证’，以帮助简化这一过程。我们还与精准农业进行了大量合作，以提高产量，同时减少水和化学品的使用。”黄教授说。

黄教授强调，可持续发展的一个重要方面是市场与行业其他部门一起调整。“我们都在努力实现可持续发展——社会、经济、环境——但这需要付出代价。整个市场及其所有参与者需要共同努力，帮助提高行业的可持续性。作为一个国家，我们完全致力于可持续发展，但消费者也需要完全致力于可持续发展，并帮助在最终产品中分担这些额外成本。”

扩展空间

虽然香蕉是世界上消费最广泛的水果之一，但据黄教授说，在全球市场上有很大的扩张空间。“以德国为例，它是一个成熟的香蕉市场，人均年消费量在 17 公斤左右。另一方面，在土耳其，这个数字

要低得多，大约 4-5 公斤。因此，我们的产品在许多市场上的渗透性仍有很大的潜力。这就是为什么对生产力和市场多样化的持续投资是成功的关键因素。”

资料来源：

<https://www.freshplaza.com/article/9222389/ecuador-s-banana-industry-continues-solid-operations-despite-covid-19-challenges/>

发布日期： 6/3/2020

柬埔寨：今年前 5 个月香蕉出口大幅增长

自从去年进入中国市场以来，柬埔寨黄香蕉的需求量激增。农林水产大臣文萨洪表示，农业技术、加工、包装和出口技术的进步，有助于推动黄香蕉出口，今年前 5 个月黄香蕉出口大幅增长。

文萨洪在视察当地一家发展农产品工业作物的朗盛国际有限公司时作出上述表示。

他说，该公司在 1 月至 5 月间出口了 22762 吨黄香蕉。其中，向中国出口 8348 吨，向越南出口 14414 吨。

文萨洪说：“农业部正努力加强与发展伙伴和私营部门的合作，通过按照出口市场标准提高生产率、包装、储存、加工、卫生和安全，支持对所有农产品价值链的投资。我呼吁该公司与农业部和所有相关行动者保持良好合作，支持和促进柬埔寨作物今后向国际市场出口。”

朗盛国际有限公司董事长表示，他的公司正在投资在磅湛省的 Stung Trang 区的农工作物，包括黄香蕉、橡胶、白灵龙眼、榴莲、葡萄柚和菠萝。目前，公司种植香蕉 1000 公顷，柚子 78 公顷，白灵龙眼 240 公顷，榴莲 145 公顷，菠萝 125 公顷。

他说：“每个果园都是按照适当的技术标准组织起来的，有灌溉和收获系统、包装设施、仓库、种子生产平台、储存池和配水系统。

黄香蕉是出口的主要产品，因为它们耐用，成熟不快。两年可收获三次，一公顷每年可生产 60-73 吨香蕉。

资料来源：phnompenhpost.com

发布日期： 6/2/2020

新西兰科学家和种植者试图制造出品种更好的香蕉

在新西兰，香蕉是最受欢迎的水果之一，每年从厄瓜多尔、菲律宾、墨西哥和巴拿马等国进口的香蕉价值超过 2.2 亿美元。

新西兰种植的香蕉很少能在几个农贸市场外买到。但是，吉斯伯恩和北兰的农业研究科学家和毛利人种植户的合作正在寻求改变这一状况。该项目正在使用 DNA 测试和实验室种植的植物，以确定在新西兰气候下生长的最佳品种，并迅速开始测试作物。

总部位于北帕默斯顿的农业研究科学家简·穆拉尼说，这些试验作物将于明年中旬收获。

超市里的香蕉品种繁多，适合运往世界各地，因为它们不容易擦伤。穆拉尼说，她的团队正在帮助测试的品种具有更强的香蕉口味，与其他水果类似的味道。比如，有一种苹果味的，还有一种杏味的，味道很好。

她说：“在北兰和吉斯伯恩的最后一批试验作物受到当地社区的欢迎。它们往往在种植者还没来得及把它们带到农贸市场之前就卖光了，因为有太多人打电话到农场订购。”

这些试验是由商业、创新和就业部资助的一个项目发展起来的，该项目将科学家和吉斯伯恩的种植者泰普肯加聚集在一起。这一为期两年的项目的目标是为毛利人开发一个新的商业机会，并加强毛利人与更广泛社区之间的联系。

资料来源： stuff.co.nz

发布日期： 6/1/2020



☆ 附录 2：香蕉均价表

2020.5.11-6.5 香蕉产地价格均价表 (单位：元/斤)

| 日期 | 广西 | 海南 | 云南 | 福建 | 广东 |
|-----------|----|------|------|------|------|
| 2020/5/11 | - | 1.68 | 1.20 | 1.3 | - |
| 2020/5/13 | - | 1.68 | 1.20 | 0.83 | - |
| 2020/5/15 | - | 1.32 | 0.90 | 0.93 | - |
| 2020/5/18 | - | 1.19 | 0.78 | 1.03 | - |
| 2020/5/20 | - | 1.30 | 1 | 1.03 | - |
| 2020/5/22 | - | 1.27 | 1 | 1.03 | - |
| 2020/5/25 | - | 1.25 | - | 1.1 | - |
| 2020/5/27 | - | 1.25 | - | 1.1 | - |
| 2020/5/29 | - | 1.22 | - | 1.1 | - |
| 2020/6/1 | - | 1.24 | - | 1.23 | - |
| 2020/6/3 | - | 1.22 | - | 1.23 | - |
| 2020/6/5 | - | 1.18 | - | 1.03 | 0.88 |

注：广西、云南产区走量较少，暂无数据采集。



2020.5.11-6.5 海南皇帝蕉均价表 (单位: 元/斤)

| 日期 | 澄迈 | | 乐东 | |
|-----------|------|------|------|------|
| | 一等品 | 二等品 | 一等品 | 二等品 |
| 2020/5/11 | 1.5 | 1.3 | 1.5 | 1.3 |
| 2020/5/13 | 1.1 | 1 | 1.1 | 1 |
| 2020/5/15 | 1.05 | 0.95 | 1.05 | 0.95 |
| 2020/5/18 | 1 | 0.9 | 1 | 0.9 |
| 2020/5/20 | 1.1 | 1 | 1.1 | 1 |
| 2020/5/22 | 1.2 | 1.1 | 1.2 | 1.1 |
| 2020/5/25 | 1.3 | 1.2 | 1.3 | 1.2 |
| 2020/5/27 | 1.3 | 1.2 | 1.3 | 1.2 |
| 2020/5/29 | 1.5 | 1.4 | 1.5 | 1.4 |
| 2020/6/1 | 1.5 | 1.4 | 1.5 | 1.4 |
| 2020/6/3 | 1.3 | 1.2 | 1.3 | 1.2 |
| 2020/6/5 | 1.4 | 1.3 | 1.4 | 1.3 |



免责声明

新华指数作为中经社四大战略性重点产品，负责开发、管理和运维新华社旗下全部指数和指数衍生品，是国内第一家综合性指数研究、发布、推广及运营的专业机构。

本报告由中国经济信息社指数中心与澄迈县政府共同编制并发布。编制者对本报告取自公开来源信息的准确性和完整性不作任何保证。本报告所载的资料、意见及推测仅反映本报告最初出具日的观点和判断。

在不同时期，或因使用不同假设和标准，采用不同观点和分析方法，致使中国经济信息社与澄迈县政府发出与本报告所载意见、评估及预测不一致的研究报告，对此中经社与澄迈县政府可不发出特别通知。

在任何情况下，本报告中的信息或所表述的意见并不构成对任何人的投资建议，也没有考虑到客户特殊的投资目标、财务状况或需求。客户应考虑本报告中的任何意见或建议是否符合其特定状况。

若有必要应寻求专家意见。本报告所载的资料、工具、意见及推测仅供参考。

本报告版权为中国经济信息社与澄迈县政府共同所有。未经中国经济信息社与澄迈县政府书面同意，任何机构和个人不得以任何形式翻版、复制、发布、转发或引用本报告的任何部分。如征得中国经济信息社与澄迈县政府同意进行引用、刊发的，需在允许的范围内使用，并注明出处为“中国经济信息社”和“澄迈县政府”，且不得对本报告进行任何有悖原意的引用、删节和修改。若中国经济信息社与澄迈县政府以外的机构向其客户发放本报告，则由该机构独自为此发送行为负责，中国经济信息社与澄迈县政府对此等行为不承担任何责任。本报告同时不构成中国经济信息社与澄迈县政府向发送本报告的机构之客户提供的投资建议。

如未经中国经济信息社与澄迈县政府授权，私自转载或者转发本报告，所引起的一切后果及法律责任由私自转载或转发者承担。中国经济信息社与澄迈县政府将保留随时追究其法律责任的权利。





中国经济信息社
CHINA ECONOMIC INFORMATION SERVICE

联系方式

中国经济信息社

作者：李伯霖 汪伟坚

数据校审：高铭 陈嘉 田洪筱 编辑：孔张屏 审核：白卫涛

电话：010-88051684

邮箱：maopizai@sina.com

联系地址：北京市西城区宣武门外大街甲1号
环球财讯中心A座15层

周报



新华指数
Xinhua Indices

