



新华指数
Xinhua Indices

周报



新华-中国香蕉系列 价格指数



2020.5.18-5.24



中国经济信息社
CHINA ECONOMIC INFORMATION SERVICE

☆ 指数简介

新华-中国香蕉系列价格指数¹，包括“新华-中国香蕉产地价格指数”“新华-中国（海南）皇帝蕉产地价格指数”“新华-香蕉销地批发价格指数”“新华-进口香蕉价格指数”四组分指数，是在对全国香蕉主产区、主销区、主要港口开展监测的基础上，经科学方法计算得到。

新华-中国香蕉产地价格指数，基期为 2017 年 7 月 3 日，基点设为 100 点。采集海南、广西、云南、广东、福建五大国内香蕉主产区的地头交易价格。每两日进行一次价格数据更新。

新华-中国（海南）皇帝蕉产地价格指数，基期为 2016 年 11 月 7 日，基点设为 1000 点。采集海南省六个皇帝蕉主产区县一、二、三等品的皇帝蕉地头交易价格。每两日进行一次价格数据更新。

新华-香蕉销地批发价格指数，基期为 2018 年 8 月 13 日，基点设为 100 点。采集国内七大分区主要销地批发市场

¹新华-中国香蕉系列价格指数由中国经济信息社和海南澄迈县人民政府联合编制，旨在监测我国香蕉产地、销地市场运行状况及其发展趋势，打造行业的晴雨表、风向标和避雷针。该系列价格指数通过中国金融信息网、新华财经客户端等渠道定期向社会公布。

批发价格。每日进行一次价格数据更新。

新华-进口香蕉价格指数,基期为 2018 年 10 月 23 日,基点设为 1000 点。采集上海港、大连港两大港口,涵盖菲律宾香蕉、南美香蕉、越南香蕉,涉及 A4/5/6、A/7/8/9、ACL、B4/5/6、B/7/8/9 和 BCL 六种品级规格的箱装进口香蕉批发价格。每周进行一次价格数据更新。



☆ 本期概要

截至5月22日，中国香蕉产地价格指数报80.99点，较上期末上涨1.58%。福建产区均价均较前一周小幅上涨，海南产区、云南产区均价均较前一周大幅下跌。

上周，新华-中国（海南）皇帝蕉产地价格指数大幅上涨、新华-进口香蕉价格指数、新华-香蕉销地批发价格指数微幅下跌。

☆ 产业新闻摘要²

国际产业新闻

- 2020年一季度厄瓜多尔香蕉出口增长9.92%
- 尽管受到冠状病毒的影响，秘鲁仍在出口有机香蕉
- 喀拉拉邦和泰米尔纳德邦：普杜凯提鲁奇数百英亩香蕉受损
- 坦桑尼亚农业研究所Uyole中心：种植者应该报告所有的香蕉疾病
- 澳大利亚价值6亿美元的香蕉产业将受益于新的检疫设施
- 哥伦比亚：今年预计出口4470万箱香蕉和330万箱芭蕉。

国内产业新闻

- 中国部分香蕉产区市场回暖

²新闻来源：中国经济信息社新华指数事业部综合整理
详情请见“附录1：产业新闻详情”。



☆ 新华-香蕉产地价格指数



图 1：新华-香蕉产地价格指数

图片来源：中国经济信息社新华指数事业部

2020年5月22日，新华-中国香蕉产地价格指数报80.99点，较5月15日上涨1.26点，涨幅1.58%；较基期下跌19.01点，跌幅19.01%。上周，中国香蕉产地价格指数大幅下跌。

其中广西产区指数、海南产区指数、云南产区指数、福建产区指数、广东产区指数分别报125.55点、98.52点、46.51点、147.62点、89.06点。

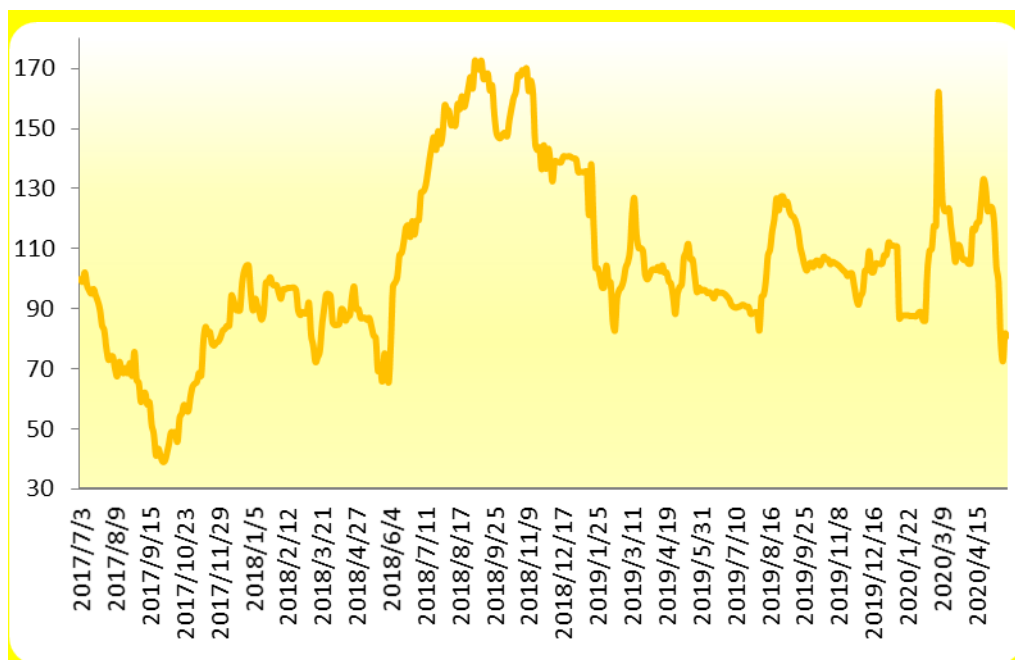

上周（2020.5.18-522），福建产区统货均价约为 1.03 元/斤，较前一周上涨 1.09%，海南产区统货均价约为 1.25 元/斤，较前一周下跌 19.69%，云南产区统货均价约为 0.89 元/斤，较前一周下跌 18.94%。福建产区均价均较前一周小幅上涨，海南产区均价均较前一周大幅下跌，云南产区均价均较前一周大幅下跌。



☆ 新华-中国（海南）皇帝蕉产地价格指数



图 2：新华-中国（海南）皇帝蕉产地价格指数

图片来源：中国经济信息社新华指数事业部

2020年5月22日，新华-中国（海南）皇帝蕉产地价格指数报511.94点，较年5月15日上涨71.21点，涨幅16.16%；较基期下跌488.06点，跌幅为48.81%。上周，海南皇帝蕉产地价格指数大幅上涨。



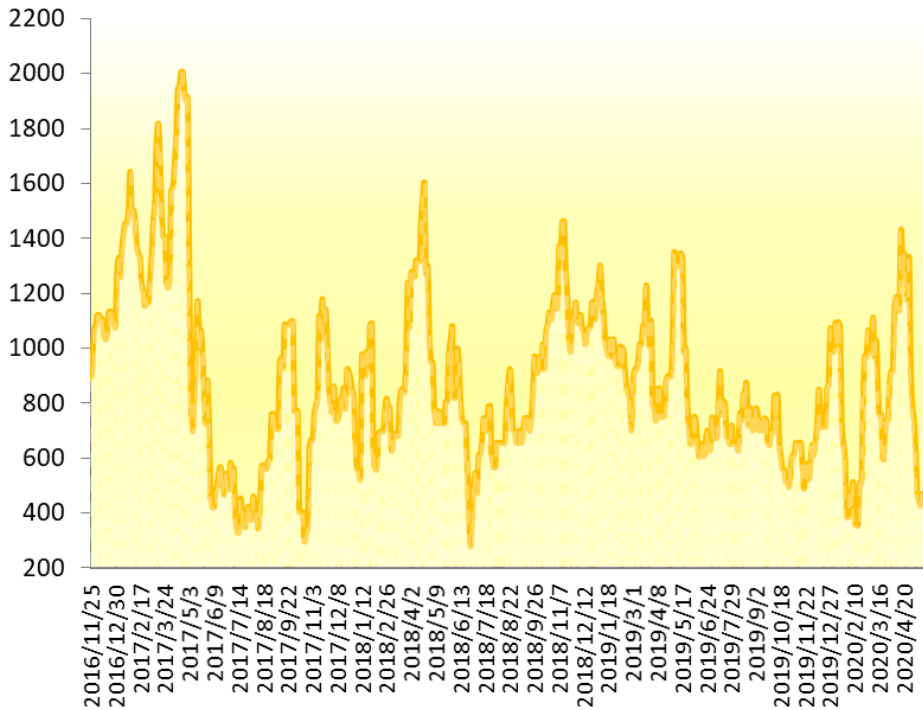

图 3：新华-海南皇帝蕉一、二、三等品价格指数

图片来源：中国经济信息社新华指数事业部

2020年5月22日，海南省皇帝蕉一等品价格指数报481.88点，较5月15日上涨60.23点，涨幅14.29%；较基期下跌518.12点，跌幅51.81%。

海南省皇帝蕉二等品价格指数报441.72点，较5月15日上涨60.23点，涨幅15.79%；较基期下跌558.28点，跌幅55.83%；三等品价格指数报401.56点，较5月15日上涨80.31点，涨幅25.00%；较基期下跌598.44点，跌幅59.84%。

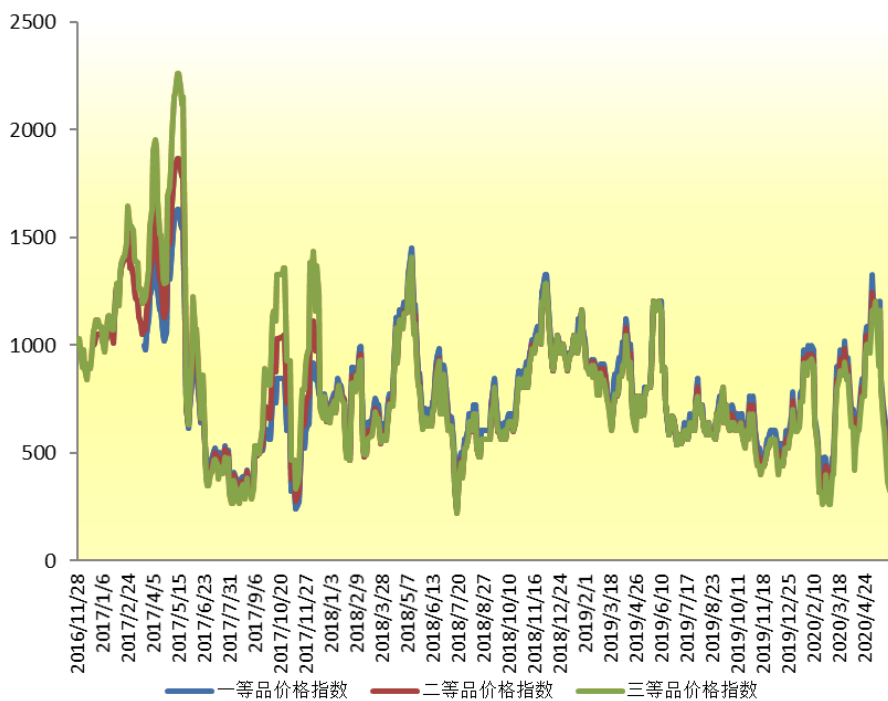

从采集点来看,上周澄迈县产地皇帝蕉一等品成交价均价为 1.10 元/斤,较上期下跌 9.59%;皇帝蕉二等品成交均价为 1.00 元/斤,较上期下跌 7.69%。

乐东黎族自治县产地皇帝蕉一等品成交价均价为 1.10 元/斤,较上期下跌 9.59%;皇帝蕉二等品成交均价为 1.00 元/斤,较上期下跌 7.69%。



☆ 新华-香蕉销地批发价格指数



图 4：新华-香蕉销地批发价格指数

图片来源：中国经济信息社新华指数事业部

2020年5月22日，新华-香蕉销地批发价格指数报114.13点，较5月15日下跌0.13点，跌幅为0.11%；较基期上涨14.13点，涨幅为14.13%。上周，香蕉销地批发价格指数微幅下跌。

从采集点来看，上周北京销地批发均价为2.75元/斤，较上期下跌2.92%；天津销地批发均价为2.90元/斤，较上期上涨1.96%；成都销地批发均价为2.87元/斤，较上期下跌4.24%。

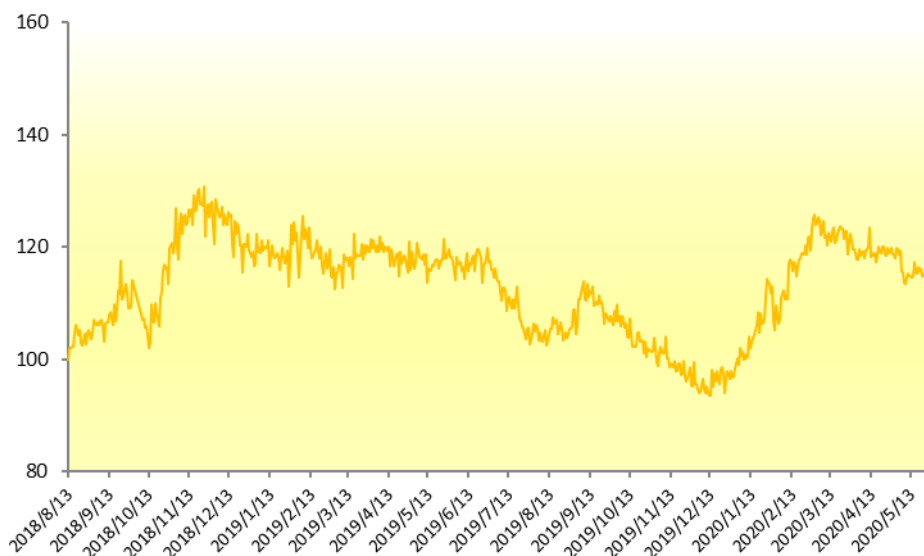

☆ 新华-进口香蕉价格指数



图 5：新华-进口香蕉价格指数

图片来源：中国经济信息社新华指数事业部

2020年5月20日，新华-进口香蕉价格指数报926.75点，较2020年5月13日下跌4.46点，跌幅0.48%，较基期下跌73.25点，跌幅为7.33%。上周，进口香蕉价格指数微幅下跌。

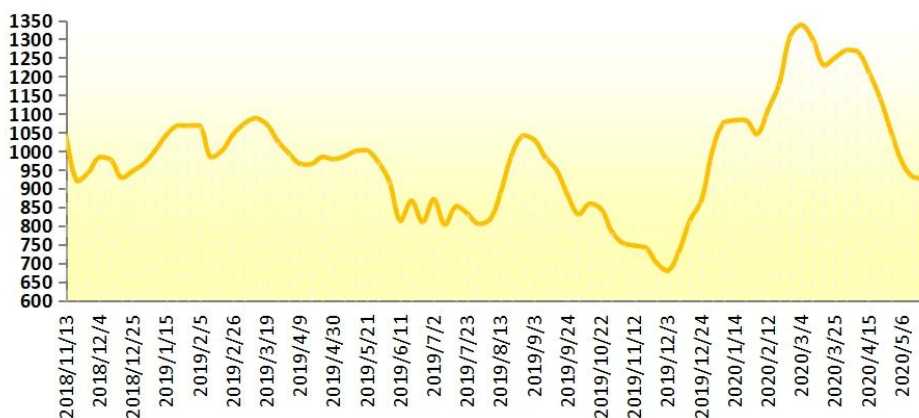

☆ 附录 1：产业新闻详情

➤ 国际产业新闻

2020 年一季度厄瓜多尔香蕉出口增长 9.92%

厄瓜多尔对香蕉生产的投资旨在集约化种植，尽管新冠病毒在全球范围内的扩张，但仍使这种水果的出口得以保持。

根据香蕉出口商协会的一份报告，今年香蕉出口开局良好。根据来自香蕉出口商协会的信息，截至 2020 年 3 月，厄瓜多尔香蕉出口增长 9.92%，总额达 10.29 亿美元（2019 年达到 8.509 亿美元）。这是在中国和欧洲的流行病正在加剧之际，出现了危机的最初迹象。

今年一季度出口的箱子数量从 2019 年的 9520 万箱增加到今年的 1.047 亿箱。与此同时，香蕉种植者继续创新和研究，以提高其生产力的技术，如双排种植和新的制度，以改善土壤质量。

资料来源：expreso.ec

发布日期：5/22/2020

尽管受到冠状病毒的影响，秘鲁仍在出口有机香蕉

秘鲁农业和灌溉部通过国家农业卫生局支持皮乌拉地区数以千计的有机香蕉小生产者，帮助他们在主要国际市场上巩固产品。

由于植物检疫检查服务在当前卫生紧急情况下的有效性，到目前为止，已认证和出口 2683 批有机香蕉，即 50629.84 吨，这些香蕉主要由皮乌拉、苏拉纳和莫罗蓬等省的 10000 多名农民种植。

根据国家农业卫生局的官方登记，Piura 有机香蕉出口到荷兰、日本和美国。德国、比利时、加拿大、韩国、西班牙、芬兰、意大利、葡萄牙和联合王国也对其提出了要求。



获得植物检疫证书

为了获得植物检疫检验和认证服务，生产者必须通过国家农业卫生局的对外贸易单一窗口——VUCE 提出申请，该窗口迄今已处理了在 Piura 的 2683 项申请。

随后，土地卫生局指定一名植物检疫检查员对产品进行检查，并排除由目的地国确定的受管制或检疫有害生物的存在。植物检疫证书以签发出口植物检疫证书结束。

资料来源：elregionalpiura.com.pe

发布日期：5/21/2020

喀拉拉邦和泰米尔纳德邦：普杜凯提鲁奇数百英亩香蕉受损

尽管与 4 月份的风暴相比，损失较小，但周日晚上，大雨和大风使安达那勒尔、穆西里和拉古迪数百英亩可收割香蕉荒芜。

Muruganantham 是 Adhavathur 村的一位农民，他说：“我种了大约 1000 棵树苗。通常，夏季大风有两个阶段。我们在第一阶段挽救了庄稼。这一次，我们采摘了纳兰的嫩枝品种，但普万的树苗仍处于开花期，受到了破坏。”

“由于日冕，我们已经面临着巨大的损失，而这场雨又加重了我们的痛苦。我们现在只能收获大约 25% 的稻谷。我的庄稼都浸在水里了。排水需要 1-2 天。在这段时间里，底部的作物将不适合收割，” Sittanavasal 的农民 Azhagarsami 说。

“我花了 4 万卢比在我的 1.5 英亩土地上。我本打算以 50000-55000 卢比的价格出售。一夜的雨毁了我获利的机会，我们也用稻谷作私人用途，但现在一切都没有了。” Sittanavasal 的农民 Annadurai 说。

资料来源：newindianexpress.com

发布日期：5/20/2020



坦桑尼亚农业研究所 Uyole 中心：种植者应该报告所有的香蕉疾病

坦桑尼亚姆贝亚地区伦格韦地区的香蕉种植者被要求在发现和感染香蕉的疾病时及时报告，以提高产量。

这项建议是由坦桑尼亚农业研究所 Uyole 中心（TARI Uyole）的水果和蔬菜研究员 Daud Mbongo 在伦圭区 Kisondolea 区与农民交谈时提出的。他说，坦桑尼亚约 30% 的粮食和水果作物需要额外的照料才能生长良好。

姆邦戈补充说：“在照料香蕉作物方面遇到了挑战，因为那里的许多种植者缺乏更好地种植香蕉的知识。香蕉树经常受到各种疾病的感染，包括象鼻虫、粉虱，甚至是吃了在地里成熟的水果的猴子，因此种植者必须寻求专家的建议来对抗这些疾病。”

他说，“象鼻虫是人眼看不见的有机体，生活在土壤中，攻击根部，使其从土壤中吸收水分和养分到茎干。”

姆邦戈说，“对付象鼻虫有多种方法，包括随时清理田地，不把潮湿的树桩连根拔起在其他地方种植。”

TARI Uyole 的主任 Turole Bucheyeki 博士告诉农民，该中心正在创造各种农业技术，以提高他们的收入，并呼吁他们继续访问该中心，以获得更好的耕作方法。

香蕉是该国的经济作物之一，但由于气候变化的挑战，香蕉在农田中的生存正受到病虫害的威胁。这使得一些品种从农民的名单上消失了，因为由于产量低，这些品种的利润越来越低。该厂是东非和中非的主食，提供了人均消费总热量的大约 20%。

如前所述 ippmedia.com 网站乌干达和坦桑尼亚是该区域香蕉的两个主要生产国，主要通过种植东非高地香蕉。

资料来源：

<https://www.freshplaza.com/article/9218101/growers-should-report-any-banana-disease/>

发布日期：5/19/2020

澳大利亚价值 6 亿美元的香蕉产业将受益于新的检疫设施

为了挽救澳大利亚 6 亿美元的香蕉产业，一个最先进的新检疫设施正在快速追踪改良香蕉品种的进口。昆士兰出产全国 95% 的香蕉，但在这个最大种植区的中心地带，一种毁灭性的枯萎病正威胁着它的未来。巴拿马病热带 4 号种族摧毁了北领地的香蕉产业，是一种无法根除的土传病原体。

目前，该项目已在图利地区澳大利亚香蕉种植区中心的四个农场投入使用，数百万美元用于控制和控制该项目。

昆士兰政府投资 287547 美元在阳光海岸建立新的检疫设施，加快了进口抗病品种的进程。

高级首席科学家莎伦·哈米尔设计了这个新设施，它的入口处有双锁门和最先进的空气过滤器，以防止任何潜在的孢子或病原体离开大楼。但哈米尔表示，这一升级使其筛选香蕉组织品种的能力提高了 10 倍。

哈米尔女士说：“这意味着，当我们开始把这些品种引进澳大利亚时，没有瓶颈，我们可以尽快处理它们。如果确定有对澳大利亚非常重要的工厂，我们把它们带到这个工厂就不会有问题，不会耽搁，这是最重要的。”

国际合作

科学家们与世界各地的香蕉育种家合作。一些品种已经显示出抵抗巴拿马病热带 4 号种族的希望，但是还需要做更多的工作来提高它们的生产力。

昆士兰农业产业发展和渔业部长马克弗纳说，新设施的设计是为了保护香蕉产业。

福纳表示：“安全进口香蕉组培苗，以找到一种对巴拿马病热带 4 号种族具有抗药性的品种，对澳大利亚 6 亿美元产业的持续和长期

可持续发展至关重要。”

资料来源: abc.net.au

发布日期: 5/19/2020

哥伦比亚: 今年预计出口 4470 万箱香蕉和 330 万箱芭蕉。

尽管全球大流行, 哥伦比亚主要香蕉和大蕉出口和销售公司 Uniban 在 2020 年第一季度增加了出口。在此期间, 公司出口香蕉 1530 万箱, 大蕉 100 万箱。这意味着公司出口分别比上年增长 20% 和 13%。

“2019 年, Uniban 从乌拉巴和马格达莱纳出口了 3540 万箱香蕉 (比 2018 年减少 140 万箱)。”该公司总裁胡安·路易斯·卡多纳说: “减少的主要原因是天气条件限制了水果的供应。Uniban 出口 250 万箱车前草, 价值 3080 万美元。公司还出口菠萝 470 万公斤, 相当于 399760 箱, 比上年同期增长 5.3%。”

“今年我们预计出口 4470 万箱香蕉和 330 万箱香蕉。我们还预计出口约 1800 吨芭蕉片。”卡多纳补充说。

据卡多纳介绍, 乌拉巴和马格达莱纳的 400 多家直接和间接香蕉生产商向 Uniban 出售水果 (Uniban 拥有 3200 多公顷香蕉)。近 2400 家生产商通过该公司出口他们的车前草。

卡多纳还说, 自从哥伦比亚爆发健康危机以来, 所有市场对该产品的需求都持续强劲。供应渠道发生了变化。关闭的学校、餐馆和其他机构的消费有所减少, 但在住房或隔离场所的消费有所增加。这些是通过连锁供应的。出口继续, 但其动态发生了突变, 因为不同国家的消费模式由各国采取的措施决定。

Juan Luis Cardona 强调, 该公司已经实施了一项生物安全协议, 以保证所有员工的安全, 并继续向客户提供优质水果。

资料来源: agronegocios.co

发布日期: 5/18/2020



➤ 国内产业新闻

中国部分香蕉产区市场回暖

如今，香蕉产区优质香蕉平均价格在 2.70 元/公斤左右。整体市场有所下降，但在某些生产领域，市场已变得更加稳定。

在云南，香蕉收购商数量有限，整体市场呈下降趋势；只有少数地区蕉价相对稳定。来自老挝的香蕉主要从汇赛和万象运来，边境交易香蕉价格相对稳定。

在生产端，老挝的价格今天已经稳定下来。目前在这个国家发货的地区是辉县、万象和塞尼亚布利。大多数产品在莫汉港进行贸易，导致高昂的驾驶和运输成本。由于前期边境拥堵，农民对出运没有信心。尽管交通拥堵有所改善，但农民仍然要求高价格，只有少数贸易商愿意接受这些条件，不积极购买，但总体而言，市场已经变得更加稳定。

资料来源：NCWXJT

发布日期：5/21/2020



☆ 附录 2：香蕉均价表

2020.4.22-5.22 香蕉产地价格均价表（单位：元/斤）

日期	广西	海南	云南	福建	广东
2020/4/22	-	2.13	1.72	1.5	-
2020/4/24	-	2.06	1.70	1.6	-
2020/4/27	-	1.83	1.70	1.6	-
2020/4/29	-	1.82	1.77	1.6	-
2020/5/6	-	1.82	1.77	1.5	-
2020/5/8	-	1.68	1.77	1.3	-
2020/5/11	-	1.68	1.20	1.3	-
2020/5/13	-	1.68	1.20	0.83	-
2020/5/15	-	1.32	0.90	0.93	-
2020/5/18	-	1.19	0.78	1.03	-
2020/5/20	-	1.30	1	1.03	-
2020/5/22	-	1.27	1	1.03	-

注：广西、广东产区走量较少暂无数据采集。



2020.4.22-5.22 海南皇帝蕉均价表 (单位: 元/斤)

日期	澄迈		乐东	
	一等品	二等品	一等品	二等品
2020/4/22	2.9	2.8	2.9	2.8
2020/4/24	2.7	2.5	2.8	2.6
2020/4/27	3	2.9	3	2.9
2020/4/29	2.1	2	2.1	2
2020/5/6	1.8	1.7	1.8	1.7
2020/5/8	1.7	1.6	1.7	1.6
2020/5/11	1.5	1.3	1.5	1.3
2020/5/13	1.1	1	1.1	1
2020/5/15	1.05	0.95	1.05	0.95
2020/5/18	1	0.9	1	0.9
2020/5/20	1.1	1	1.1	1
2020/5/22	1.2	1.1	1.2	1.1



免责声明

新华指数作为中经社四大战略性重点产品，负责开发、管理和运维新华社旗下全部指数和指数衍生品，是国内第一家综合性指数研究、发布、推广及运营的专业机构。

本报告由中国经济信息社指数中心与澄迈县政府共同编制并发布。编制者对本报告取自公开来源信息的准确性和完整性不作任何保证。本报告所载的资料、意见及推测仅反映本报告最初出具日的观点和判断。

在不同时期，或因使用不同假设和标准，采用不同观点和分析方法，致使中国经济信息社与澄迈县政府发出与本报告所载意见、评估及预测不一致的研究报告，对此中经社与澄迈县政府可不发出特别通知。

在任何情况下，本报告中的信息或所表述的意见并不构成对任何人的投资建议，也没有考虑到客户特殊的投资目标、财务状况或需求。客户应考虑本报告中的任何意见或建议是否符合其特定状况。

若有必要应寻求专家意见。本报告所载的资料、工具、意见及推测仅供参考。

本报告版权为中国经济信息社与澄迈县政府共同所有。未经中国经济信息社与澄迈县政府书面同意，任何机构和个人不得以任何形式翻版、复制、发布、转发或引用本报告的任何部分。如征得中国经济信息社与澄迈县政府同意进行引用、刊发的，需在允许的范围内使用，并注明出处为“中国经济信息社”和“澄迈县政府”，且不得对本报告进行任何有悖原意的引用、删节和修改。若中国经济信息社与澄迈县政府以外的机构向其客户发放本报告，则由该机构独自为此发送行为负责，中国经济信息社与澄迈县政府对此等行为不承担任何责任。本报告同时不构成中国经济信息社与澄迈县政府向发送本报告的机构之客户提供的投资建议。

如未经中国经济信息社与澄迈县政府授权，私自转载或者转发本报告，所引起的一切后果及法律责任由私自转载或转发者承担。中国经济信息社与澄迈县政府将保留随时追究其法律责任的权利。





中国经济信息社
CHINA ECONOMIC INFORMATION SERVICE

联系方式

中国经济信息社

作者：李伯霖 汪伟坚

数据校审：高铭 陈嘉 田洪筱 编辑：孔张屏 审核：白卫涛

电话：010-88051684

邮箱：maopizai@sina.com

联系地址：北京市西城区宣武门外大街甲1号
环球财讯中心A座15层

周报



新华指数
Xinhua Indices

