新华指数
Xinhua Indices

半月报

新华·中国油茶产品价格指数（常山发布）

中国经济信息社
CHINA ECONOMIC INFORMATION SERVICE

新华•中国油茶产品价格指数（常山发布）半月报
(2020.5.21-2020.6.5)

指数简介

新华·中国油茶产品价格指数（常山发布）由中国经济信息社与中国林业产业联合会木本油料分会、常山县人民政府共同编制并发布。根据编制规则，指数以 2019 年 8 月 20 日为基期，基点 1000 点，旨在客观反映我国油茶产品市场价格走势，为市场提供定价参考与决策支持。

本期概要

数据显示，5 月下半月全国油茶籽精炼油（压榨一级）销量微幅增加，出厂均价较 5 月上半月微幅上涨；各重点省区油茶生产加工企业油茶籽采购量显著减少，含油率在 25%以上的油茶籽采购均价小幅上涨。

新华•中国精炼油（压榨一级）价格指数

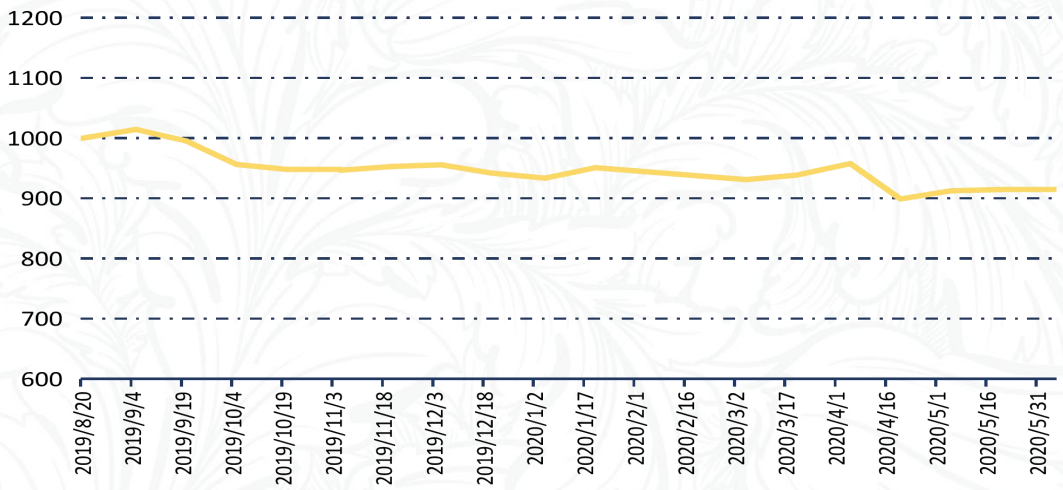

数据来源：新华指数

截至 2020 年 6 月 5 日，全国油茶籽精炼油（压榨一级）价格指数报 915.80 点，较上一统计日（2020 年 5 月 20 日）914.74 点上涨 1.06 点，涨幅 0.12%，指数较上期微幅上涨；指数较基期下跌 84.20 点，跌幅 8.42%。

主产六省区油茶籽精炼油（压榨一级）均价走势

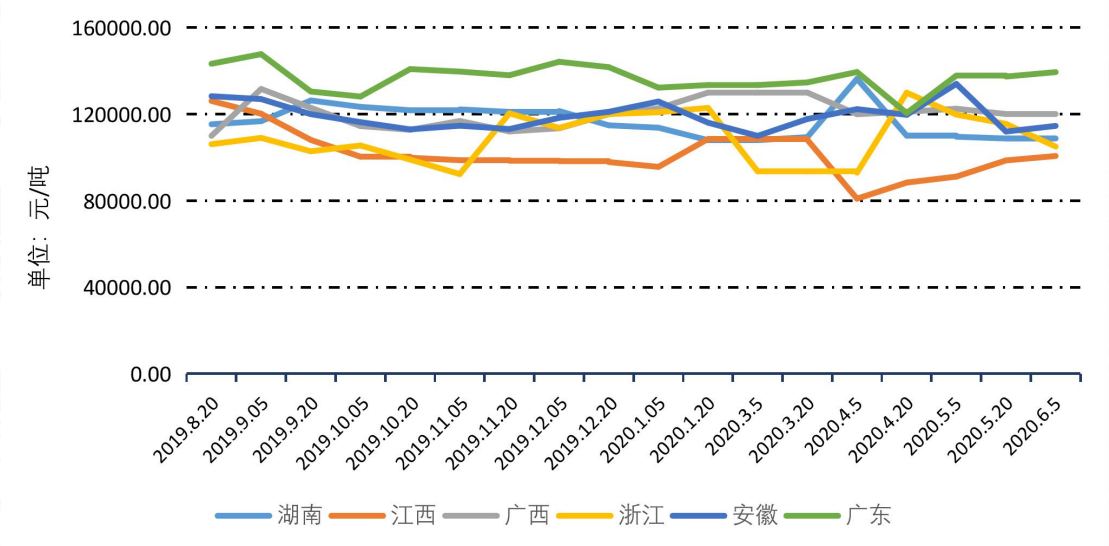

数据来源：新华指数

根据“新华·中国油茶产品价格指数（常山发布）”数据显示，截至 2020 年 6 月 5 日，5 月下半月全国多数重点省区企业油茶籽精炼油出厂均价呈现微幅上涨趋势。其中，湖南、江西、安徽、广东四省区重点企业油茶籽精炼油（压榨一级）出厂均价较 5 月上半月不同幅度上涨；广西、浙江两省区重点企业油茶籽精炼油（压榨一级）出厂均价较 5 月上半月微幅下跌。

调研显示，5 月下半月，终端市场油茶籽油需求量及消费量出现小幅增长，各重点省区油茶生产加工企业压榨一级精炼油茶籽油出厂量较前期略有增加。临近年中，各省市重点企业为促进库存压榨一级精炼油茶籽油销售，采取了直播、端午节前预售、

年中大促、礼盒定制等不同形式推动产品销售。预计6月份全国各重点省区压榨一级精炼油茶籽油销量将会呈现连续上涨趋势。

全国油茶籽采购加权均价

从全国市场看，目前已进入传统的油茶籽交易淡季，市场上多为2019年产的油茶籽，现阶段好货库存较少，总体供给趋紧，自4月上半月以来油茶籽销售价格持续上涨。5月下半月，全国各重点省区油茶生产加工企业油茶籽采购量显著降低，含油率在25%以上的油茶籽采购均价为23942.13元/吨，较上一统计日（2020年5月20日）22377.29元/吨上涨1564.84元/吨，涨幅6.99%。

附录1：六省区精炼油（压榨一级）出厂均价表（单位：元/吨）

日期	湖南	江西	广西	浙江	安徽	广东
2019/8/20	115364.67	126140.14	110000.00	106150.00	128333.33	143333.33
2019/9/5	116779.00	120225.12	131667.48	109066.67	127000.00	147777.78
2019/9/20	126359.11	108131.21	122988.16	102875.00	120027.62	130494.51

2019/10/5	123404.50	100374.46	114512.15	105533.33	116349.60	128165.93
2019/10/20	121850.00	99887.54	112789.37	99032.33	112997.24	140864.00
2019/11/5	122231.23	98738.64	116886.31	92330.94	114682.27	139717.88
2019/11/20	121077.08	98507.35	112048.56	120413.75	113150.13	138014.98
2019/12/5	121473.86	98314.14	113493.39	113670.59	118333.33	144240.00
2019/12/20	114885.26	97884.93	120000.00	120095.88	121114.49	141767.07
2020/1/5	113769.14	95663.00	122727.27	120919.35	125870.75	132297.87
2020/1/20	108023.08	108537.01	130000.00	122928.81	116093.06	133492.06
2020/3/5	108023.08	108537.01	130000.00	93600.00	110000.00	133492.06
2020/3/20	109421.43	108148.65	130000.00	93600.00	117783.78	134705.88
2020/4/5	136388.16	80967.74	120000.00	93000.00	122352.94	139514.29
2020/4/20	110098.36	88403.56	121139.73	129949.49	119716.60	120551.18
2020/5/5	109595.89	91160.41	122548.48	119841.08	134026.85	137863.62
2020/5/20	108794.73	98651.46	120099.42	115535.33	111993.54	137409.64
2020/6/5	114680.80	99351.15	116840.34	112804.66	110298.64	139368.35

附录 2：六省区含油率 25%以上油茶籽企业采购均价（单位：元/吨）

日期	湖南	江西	广西	浙江	安徽	广东
2019/12/5	—	22000	22349.59	20178.47	—	24177.91
2019/12/20	22274.36	22000	20818.18	21111.80	17938.46	23918.16
2020/1/5	23026.92	20266.67	19977.53	20538.65	—	23903.03
2020/1/20	22149.83	20285.71	18446.38	20000	15500	22898.18
2020/3/5	—	—	22000.00	—	—	—
2020/3/20	21674.18	20000.00	—	—	—	21197.70
2020/4/5	17600.00	23520.00	22002.73	—	—	20336.92
2020/4/20	21572.58	18000.00	22000.00	—	15475.00	20254.00
2020/5/5	20003.25	24118.14	21367.35	—	—	20047.22
2020/5/20	20990.78	25600.00	21000.00	—	—	22703.86
2020/6/5	24770.00	—	21000.00	—	—	24489.76

附录 3：产业动态

湘赣边区：“三招”打造油茶生态产业带

“位于湘赣边区的罗宵山脉是我国油茶核心产区和现代油茶的重要起源地，也是罗霄山片区扶贫开发的重要产业带，占全国油茶总面积的 1/4 以上、湘赣两省油茶总面积的一半。”全国人大代表、中

南林业科技大学林学院副院长李建安教授对记者表示，发展好油茶产业，是切实推进湘赣边区乡村振兴示范区和湘赣边区域合作示范区建设的最好抓手。

2015年全国两会期间，习近平总书记在参加江西代表团审议时，对赣南革命老区发展油茶和精准扶贫作出重要指示，要求国家有关部委调研扶持赣南油茶产业发展。

李建安认为，湘赣边区油茶重点县地理区位相同，油茶是这一地区精准脱贫和乡村振兴的最好产业门类，打造产业带可推进脱贫攻坚和乡村振兴的有效衔接；湘赣边区油茶主栽品种具有良好的可配性和互补性，打造产业带可实现品种互通，可促进红色旅游和绿色文化融合发展；湘赣两省拥有中南林业科技大学、江西农业大学、中国林科院亚林中心等优质油茶科技创新资源，打造产业带可以有效整合创新要素，发挥协同优势、减少重复浪费。

要打造湘赣边区罗霄山脉油茶生态产业带，李建安建议要采取“三招”：**“第一招”是建立湘赣边区油茶产业发展合作示范区，共同布局谋划罗霄山脉油茶产业发展战略，联合编制罗霄山脉油茶生态产业带发展规划，并纳入“十四五”林业发展规划、湘赣边区乡村振兴示范区和湘赣边区域合作示范区发展规划之中；“第二招”是支持两省协同推进区域油茶产业兴旺，要整合区域内油茶品牌，联手打造罗霄山茶油公共品牌；“第三招”是支持两省联合建立湘赣边区油茶产业新型研发机构、产业技术创新战略联盟和产业体系实验站，促进资源共享、信息互通、人才交流和产学研合作。**

资料来源：农业农村部官网

http://www.moa.gov.cn/ztzl/2020lhjj/lhdt_24799/202005/t20200529_6345535.htm

发展油茶产业 保障粮油安全

——访全国政协委员、全国政协农业和农村委员会副主任张建龙

今年的政府工作报告明确提出要加大“六稳”工作力度，其中第一稳就是稳定粮食安全。食用油是国计民生的重要战略物资，是粮食安全的重要组成。我国是全球最大的食用油进口国，国内食用油供给一直保持较大缺口，提高食用油国内供给水平迫在眉睫。

油茶等木本油料产业不与粮争地，是我国保障油料供给的优势产业、潜力产业。以习近平同志为核心的党中央对发展木本油料特别是油茶产业高度重视，党和国家领导人多次就油茶产业发展作出重要批示指示，推动了油茶产业的快速发展。

当前，油茶产业发展面临怎样的形势？存在哪些问题？如何发展壮大？全国两会期间，记者就油茶产业发展相关问题专访了全国政协委员、全国政协农业和农村委员会副主任张建龙。

张建龙表示：发展油茶产业潜力巨大势在必行。根据国家粮油信息中心的最新数据表明，2019 年我国食用油的食用消费量 3500 多万吨，**我国利用国产油料生产的食用植物油 1100 多万吨，自给率约占三成左右。**每年 2300 多万吨的食用油缺口，如果通过种植油料作物来解决，可能需要近 7 亿亩耕地，我国耕地有限，这条路是不现实的。**多年来我们主要通过进口油料作物和食用油来解决缺口。当前，国际**

粮油经贸形势复杂多变，特别是在新冠肺炎疫情全球蔓延的新形势下，我国食用油进口长期受制于人，存在较大的供给安全隐患。

油茶作为我国特有的木本油料树种，具有不与农争地、不与人争粮的独特优势和发展潜力。充分利用荒山荒地种植油茶，加强现有低产低效油茶林改造，大幅度提高茶油产量，能有效缓解油料供需矛盾和进口压力，同时还能置换出种植油菜等油料作物的耕地，增强我国粮食保障能力。预计到 2025 年，我国油茶产业种植面积将达到 9000 万亩，茶油产量 200 万吨以上，占食用油消费量 5%以上，能提升食用油自给率 3-4 个百分点，解决 2 亿人口的吃油问题。作为油料消费大国和进口大国，应该大力发展油茶产业，不断增强我国粮油安全保障能力。另外，茶油具有较高的营养保健价值，被誉为“东方橄榄油”，富含人体必需的多种微量元素，不饱和脂肪酸含量在 90%以上，在所有植物油中冠居首位。多食用茶油能调整改善人民群众的膳食结构，促进实施健康中国战略。

党中央、国务院对油茶产业高度重视，特别是党的十八大以来，我国油茶产业发展取得了显著成效。2019 年全国油茶产业总产值达到 1160 亿元，是 2009 年 81 亿元的 14.3 倍。油茶种植面积达到 6500 万亩，比 10 年前增加了 2000 多万亩。

国务院办公厅出台了《关于加快木本油料产业发展的意见》，明确了重点发展油茶、核桃等 11 个木本油料树种。全国 15 个省区党委政府都印发了省级油茶产业发展规划，出台了支持油茶产业发展的配套政策。目前，全国已经有油茶加工企业超过 2500 家，油茶专业合

作社 5400 个，带动 173 万贫困人口通过油茶产业增收。

科技方面，油茶良种壮苗得到广泛应用，良种使用率 95%以上，全国每年生产油茶良种超过 8 亿株。国家油茶科学中心和工程技术研究中心相继组建，成立了“中国油茶科创谷”，实施了一批油茶科技攻关项目，油茶产业科技支撑保障能力持续提升。

推动油茶产业高质量发展，张建龙提出三点建议：首先，建议进一步完善政策，建立多元投入机制。把油茶作为重要特色产业、战略产业予以扶持，纳入国家“十四五”发展规划。建立以政府投入为引导，以企业和专业合作组织、农民投入为主体的多元化投入机制。中央预算内投资积极支持国家级油茶科技创新平台、油茶良种基地、新造油茶林等工程建设。油茶从种植到盛果期要经历 8 年左右的时间，前期投入大、生产周期长，应加大对油茶盛果期之前的补贴力度。中央财政资金重点支持低质油茶林改造，鼓励地方通过产油大县奖励资金支持油茶产业发展。地方政府要加大对油茶产业发展的支持力度，通过以奖代补、先建后补、贴息补助等方式，吸引各类社会投资投入油茶产业。鼓励金融机构合理开发适合油茶产业发展的金融产品。支持各地保险机构开展油茶林保险业务，鼓励和引导农民投保，增强抵御自然灾害和市场风险的能力。

其次，要加强油茶产品宣传推介，健全市场流通体系。通过加强宣传引导健康消费，提升油茶产品的市场知晓度。积极培育统一开放、竞争有序的油茶产品专业市场，加快市场信息公共服务平台建设，健全流通网络，引导产销衔接，降低流通成本，把产业更多的收益留给

种植户。鼓励油茶企业与农民通过订单农业、股份合作等方式建立稳定规范的利益联结机制。对现有油茶系列标准进行整合规范，建立健全油茶生产主要环节的标准体系，制定出台国家和地方茶油质量标准。加强市场监管，健全质量安全管理和风险防范体系。

另外，要提高油茶产业发展全链条的科技创新。将油茶产业技术研发纳入国家“十四五”科技计划，启动油茶全产业链科技创新重大专项。3000万亩油茶低产林既是压力，也是潜力，要通过一系列技术措施大力推进低产低效油茶林改造，逐步提高油茶产果量。充分利用荒山荒地荒坡，加大林地资源整合力度，结合重点生态工程建设，在适宜地区继续扩大油茶基地规模。加快建设国家油茶良种繁育基地，推广普及高产优质油茶种苗和先进适用造林技术，加快油茶生产各类机械的研发和技术攻关。鼓励企业与科研院校开展产学研合作，形成集科技创新、技术服务、产品开发于一体的产业共同体。

资料来源：中国绿色时报

http://lyj.zj.gov.cn/art/2020/5/26/art_1276367_43433204.html

江西：泰和县林业局大力发展油茶产业助扶贫

近年来，江西省泰和县林业局大力发展油茶产业，全力助推精准扶贫工作，取得了明显的成效。全县完成高产油茶造林1.6万亩，油茶林低改0.9万亩，覆盖贫困村76个，参与带动贫困户1431户。

一是成立了油茶产业技术精准扶贫工作组，由全局29位局科级领导、46名具有林业技术职称的技术人员共75名组成，明确了职责

任务，制定了帮扶计划，建立了工作台账，确保了组织到位。

二是将发展油茶产业的精准扶贫、扶持优惠政策深入宣传到千家万户，引导农民充分认识油茶种植是“高投入、高产出、低风险”的项目，充分调动广大群众发展油茶产业的积极性。

三是鼓励贫困户油茶造林，凡是连片的新造油茶林面积1亩以上的建档立卡的贫困户，只要申报就可获得林业方面项目的支持，给予一定补贴。

四是聘请省市油茶专家现场授课，举办油茶芽苗嫁接、油茶丰产培育等培训班。组织技术人员经常深入山头地块指导油茶产业发展，从种苗、种植、管理、施肥及病虫害防治等各方面进行全程技术培训与服务，确保贫困户掌握油茶种植管理技能。

资料来源：江西省林业局

http://www.forestry.gov.cn/main/102/20200521/114125021407435.html

江西：省林业局印发《江西省油茶资源高质量培育建设指南（试行）》

为进一步规范油茶资源高质量培育建设工作，明确油茶新造、低改与提升的技术要求，切实加强建设项目管理，推动全省油茶产业高质量发展，省林业局制定了《江西省油茶资源高质量培育建设指南(试行)》(以下简称《指南》)，《指南》明确了江西省油茶产业发展的基本原则，明确了江西省高产油茶林新造、低产油茶林改造和未达产油茶林提升三种建设类型的发展方向，细化了技术要求，并确定了详细

的组织实施细则，对进度和质量、资金等方面都做出了明确的要求。

资料来源：江西省人民政府

http://www.jiangxi.gov.cn/art/2020/5/28/art_5241_1847070.html?xxgkhide=1

海南：油茶携手致富路 科技助力产业兴

目前，我国食用油自给率较低，食用油大量依靠进口，寻求新的植物油生产增长点已刻不容缓。受我国耕地面积有限、粮油争地等因素制约，单纯依靠发展传统油料作物已难以解决食用油供需矛盾，**食用油料木本化成为发展趋势。**

为此，国务院办公厅下发《关于加快木本油料产业发展的意见》，要求加强木本油料生产基地建设，推进木本油料产业化经营。**2016年油茶被列为国家大宗油料作物，并列入国家精准扶贫的主要树种，油茶作为健康优质食用植物油的重要来源，已成为国家重要的战略物资之一。**

长期以来，海南省油茶产业面临如下问题：一是缺乏适应海南热带气候的**优良品种(系)**，种植户多使用内地油茶苗或直接用种子播种造林；二是**芽砧苗繁育**推广严重不足，海南7年生以上油茶林几乎全部采用实生苗造林，苗木质量良莠不齐，变异也大，林相不整齐，经济性状表现低劣；三是**栽培管理**粗放、大小年现象严重，油茶种植缺少专业技术指导，种植户对油茶的生理特性、需肥规律、病虫害等知识了解不多，一般无修剪，无灌溉，少有施肥；四是热榨**工艺**多凭经

验、无明确标准，出油率低、杂质多，油质不稳定，容易变质，不耐储存；五是油茶**深加工**产品少，茶粕、茶壳和果皮的综合加工利用尚未开发出商品。

为解决海南油茶产业化发展瓶颈问题，2013 年，在海南省科技厅和林业局的立项资助下，海南大学组建油茶科技创新与产业化团队，从资源收集、优良单株选育、芽砧苗繁育、油茶高产栽培、茶油品质分析等方面开展研究，并联合中国热带农业科学院海口实验站、海南省农业科学院园艺所等多家单位，成功申报 2017 年海南省重大科技计划项目《海南油茶优质高产关键技术及加工产品研发》，取得了一系列原创性成果。

一是主持联合省内多家科研单位对海南省热带油茶资源进行调查和高产栽培技术研究，撰写了《海南省油茶产业调查报告》，并向国家林业和草原局积极反映海南热带油茶的现状和发展机遇；牵头制定了《海南省油茶产业发展规划(2017-2025)》，为海南油茶产业发展指明了方向。

二是收集全国油茶资源 200 份，海南各地野生油茶优异种质近 300 份，通过对比种植，发现内地油茶品种在海南不能正常生长。**通过挖掘海南本地油茶种质资源，团队共培育 8 个热带优良油茶优株，**并通过省林业局林木品种审定委员会认定，占全省油茶优良品系的 40%。

三是建立海南首家集种质资源圃、采穗圃、种苗圃及科技示范园于一体的热带油茶“三圃一园”示范基地，为海南油茶产业的优质种

苗提供保障。种质资源圃保存海南省优良油茶种质资源500余份，采穗圃保存目前海南省认定的所有油茶良种资源，育苗圃年育苗量超过20万株。

四是开展组培芽芽砧嫁接技术研究。以顶芽和含腋芽茎段作为外植体进行诱导增殖，组培芽经过壮苗后即可用来做芽苗砧嫁接的接穗，大大缩短嫁接苗培育时间，在短期内可得到充足的油茶嫁接良种壮苗。

五是针对海南油茶老林低产林面积广、农户种植不规范等问题，团队从良种配置、整形修剪、平衡施肥、低产林改造等关键技术开展研究，在澄迈县福山镇和琼海市中原镇建立2个100亩以上的油茶高产稳产示范基地和低产林改造示范基地。2018至2019年，团队连续两年在澄迈油茶示范基地进行修枝整形和保花保果，平均株产由2017年的6.06斤增加到2018年的11.76斤，再到2019年的14.50斤，而三年的对照产量仅为5.28斤、5.65斤、4.93斤。通过科技创新，油茶产量可以提高2倍以上。

六是于2018年牵头**成立“海南省山柚(油茶)产业技术联盟”，**每年组织省内外油茶科研单位、企业、种植户召开热带油茶产业发展研讨会，对海南油茶产业健康发展起到显著的推动作用。

七是组建了国家热带植物种质资源库——油茶种质资源分库，开展热带油茶种质资源收集保藏和共享服务工作。

八是积极为油茶种植户提供技术培训，在五指山、琼海、儋州、澄迈、屯昌等地培训油茶种植户3000余人次，带动和推广油茶种植

面积 10 万亩，辐射加工企业 50 余家，取得明显的经济和社会效益。

未来，海南热带油茶产业要从以下几个方面加强发展。

一是加强顶层设计。建议政府部门优化整合各方优势资源，打造龙头企业，扶持中小型企业，安排专项资金扶持油茶产业发展，重点支持建设一批示范基地，树立油茶典型。

二是强化科技支撑。从良种选育、种苗繁育、高产栽培、产品加工等各方面加大科技创新投入，加强省内外油茶科研机构合作，力争油茶产业基础和应用研究在最短的时间内取得重大突破。

三是塑造品牌文化，提升产业竞争力。重视油茶文化的研究和产业文化的构建，以文化带动产业发展，避免油茶产业发展的局限，实现林业、农业、旅游、文化等不同领域共谋共赢发展的格局。

四是拓展油茶全产业链发展。通过鼓励油茶系列产品的精深加工产业链的拓展，丰富油茶产品的研发。鼓励油茶生产企业和海南省科研单位进行相关衍生产品科技成果转化及产品专利申报。鼓励优势产区的市县申请油茶地理标志产品、油茶小镇、油茶之乡等，提高海南油茶产业集群的发展和全国的知名度。

资料来源：海南日报

http://hnrb.hinews.cn/html/2020-05/20/content_9_3.htm

免责声明

新华指数作为中经社四大战略性重点产品，负责开发、管理和运维新华社旗下全部指数和指数衍生品，是国内第一家综合性指数研究、发布、推广及运营的专业机构。

“新华·中国油茶产品价格指数（常山发布）”由中国经济信息社与中国林业产业联合会木本油料分会、常山县人民政府共同编制并发布，最终解释由上述机构负责。任何网站等媒体和机构在转载或引用时，需注明出处。否则，将依法追究其法律责任。

该报告的所有图片、表格及文字内容的版权归新华指数所有。其中，部分图表在标注有数据来源的情况下，版权归中国经济信息社、中国林业产业联合会木本油料分会、常山县人民政府共同所有。部分数据来源于公开的资料，如果有涉及版权纠纷问题，请及时联络。

本报告及其任何组成部分不得被再造、复制、抄袭、交易，或为任何未经中国经济信息社、中国林业产业联合会木本油料分会、常山县人民政府允许的商业目的所使用。如果报告内容用于商业、盈利、广告等目的时，需征得中国经济信息社、中国林业产业联合会木本油料分会、常山县人民政府书面特别授权，并注明出处，并按照中国及国际版权法的有关规定向上述机构支付版税。

除法律或规则规定必须承担的责任外，中国经济信息社、中国林业产业联合会木本油料分会、常山县人民政府不对因使用此报告的材料而引致的损失负任何责任。

本报告有关版权问题适用中华人民共和国法律。中国经济信息社、中国林业产业联合会木本油料分会、常山县人民政府保留随时解释和更改免责事由及条款的权利。

中国经济信息社
CHINA ECONOMIC INFORMATION SERVICE

作者：李水艳、周宇涵 数据校审：高铭、陈嘉、田洪筱
编辑：孔张屏　审核：白卫涛
联系方式：010-88051569
邮箱：lishuiyanjiayou@163.com
地址：北京市西城区宣武门外大街甲 1 号
环球财讯中心 A 座

新华·中国油茶产品价格指数（常山发布）网址：
http://index.xinhua08.com/jgzs/youcha.shtml

新华社 XINHUA NEWS 新华指数 Xinhua Indices

新华·中国油茶产品价格指数（常山发布）

半月报

扫码了解更多价格信息