

新华·云南（普洱）咖啡价格指数 周报

第 94 期（2020.9.14-9.20）

◆ 指数简介

新华·云南（普洱）咖啡价格指数由中国经济信息社、云南省普洱市人民政府、云南国际咖啡交易中心共同编制并发布。根据编制规则，指数以 2017 年 11 月 3 日为基期，基点 1000 点，旨在客观反映云南省咖啡市场价格走势，为市场提供定价参考与决策支持。

◆ 本期概要

第 94 期（2020.9.14-9.20，下同）报告，新华·云南（普洱）咖啡价格指数报 1270.04 点，较上期（2020.9.7-9.13，下同）下跌 29.39 点，跌幅 2.26%，与基期相比上涨 270.04 点，涨幅 27.00%。本期指数高位回落，各级别咖啡豆均价出现不同幅度下跌。

◆ 指数运行

本期新华·云南（普洱）咖啡价格指数报 1270.04 点，较上期（2020.9.7-9.13，下同）下跌 29.39 点，跌幅 2.26%，与基期相比上涨 270.04 点，涨幅 27.00%。



图 1 新华·云南（普洱）咖啡价格指数走势图

数据来源：新华指数

◆ 单品价格

本期各级别咖啡豆均价较上期出现不同幅度下跌。其中，商业三级及以下级别咖啡豆均价收报 11.94 元/公斤，较上期下跌 0.38 元/公斤，跌幅 3.08%。

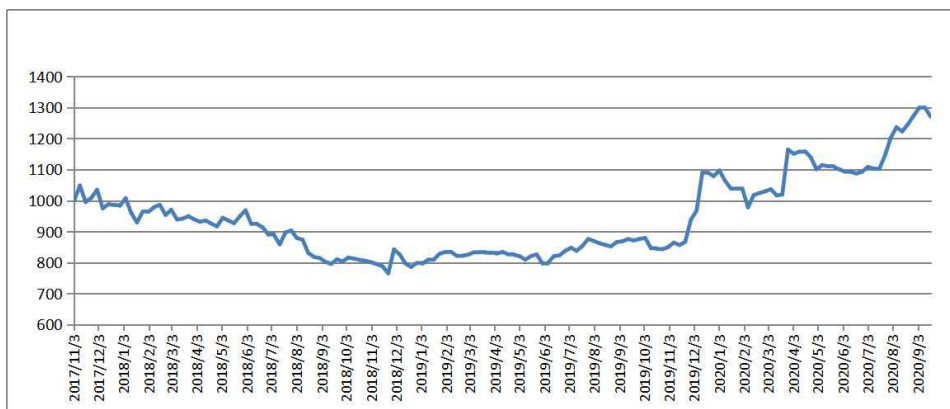
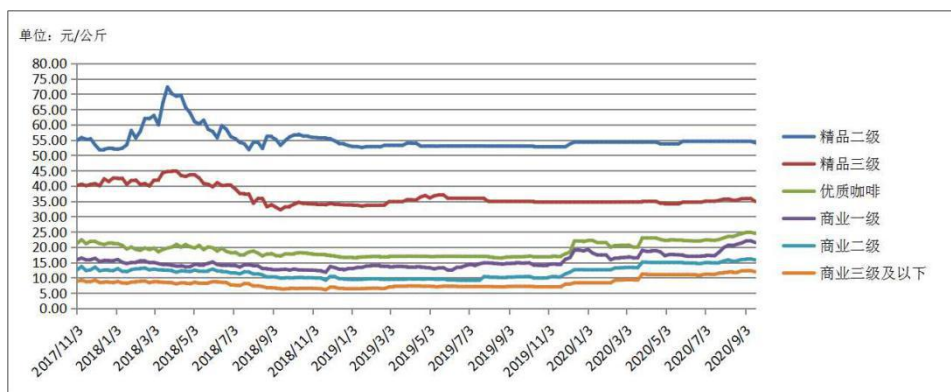

代表规格品	本期均价 (元/公斤)	上期均价 (元/公斤)	基期均价 (元/公斤)	环比涨跌幅	较基期涨跌幅
精品二级	54.05	54.57	54.84	-0.95%	-1.44%
精品三级	34.91	35.84	40.14	-2.59%	-13.03%
优质咖啡	24.48	24.83	21.14	-1.41%	15.80%
商业一级	21.50	22.05	15.87	-2.49%	35.48%
商业二级	15.79	16.12	12.52	-2.05%	26.12%
商业三级及以下	11.94	12.32	8.84	-3.08%	35.07%

图 2 云南（普洱）咖啡单品均价

数据来源：新华指数

◆ 行情分析

➤ 国际期货市场

国际方面，阿拉比卡和罗布斯塔两大咖啡期价震荡下跌。截至9月18日，ICE（纽约）咖啡2012合约收报113.50美分/磅，较9月11日下跌18.95美分/磅，跌幅14.31%；ICE（伦敦）咖啡2011合约收报1356.00美元/吨，较9月11日下跌77.00美元/吨，跌幅5.37%。

日期	2020/9/14	2020/9/15	2020/9/16	2020/9/17	2020/9/18
认证库存量 (60公斤/袋)	1,117,471	1,116,921	1,116,966	1,116,966	1,109,341

表格 1 ICE（纽约）“C”型咖啡认证库存量

数据来源：ICE 官方网站

➤ 国内现货市场（云南产区）

国内方面，产区整体行情高位回落。当周，巴西咖啡产区降雨消息，缓解了市场对新季咖啡产量的担忧，叠加美元对巴西雷亚尔汇率走高，打压国际阿拉比卡咖啡期价震荡下跌。受此影响，国内产区市场行情有所回落，各级别咖啡豆价格较上期出现不同程度下跌，观望情绪有所增强。

◆ 产区天气

据滇南咖啡气象服务示范中心、滇西咖啡气象服务中心，当周滇南片区（普洱、西双版纳）大部分咖啡种植区的平均气温平均气温为19~25℃，累积雨量100毫米以上的降水主要出现在江城、宁洱、思茅的东部等地。滇西片区（德宏、保山、临沧）出现了区域性小到中雨局部大雨、暴雨天气，强降雨主要集中在德宏西部、北部山区，其中德宏盈江昔马13-15日出现连续三天的大暴雨天气。



图 3 普洱市与西双版纳州 9 月 13 日 20 时~9 月 20 日 20 时平均气温（左）、累积降水量（右）

来源：滇南咖啡气象服务示范中心

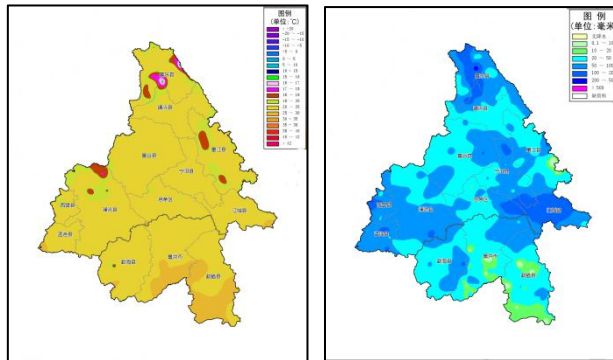

图 4 滇西片区（德宏、保山、临沧）9月13日20时~9月20日20时平均气温（左）、降水分布（右）

来源：滇西咖啡气象服务中心

与去年同期相比，滇南片区大部分地区平均气温偏高 0.1~0.5℃，其中普洱市西盟县、西双版纳州部分地区偏高超过 1.0℃以上；景东宁洱、思茅、孟连、江城、景洪、勐腊、勐海部分地区和澜沧西南部、镇沅西部地区的累积降水量较去年同期偏多 200%以上，其余大部分种植区较去年同期偏少 20~50%。

滇西片区（德宏、保山、临沧）平均气温为 21.6℃，与去年同期相比，德宏东部、南部，保山西部及临沧东北部边缘地区偏低，其余大部地区都偏高，平均偏高 0.2℃。平均降水在 0~300.3mm，与去年同期相比偏多 4.1mm，强降水区域主要集中在西部，保山东部、北部和临沧东北部地区偏少，其余大部地区降雨偏多。平均日照时数为 21.5h，与去年同期相比全区都偏少，平均偏少 14.9h。

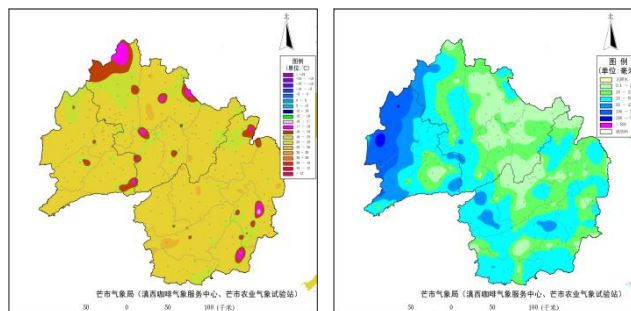

图 5 普洱市与西双版纳州与去年同期平均气温距平（左）、累积降水量距平百分率（右）

来源：滇南咖啡气象服务示范中心

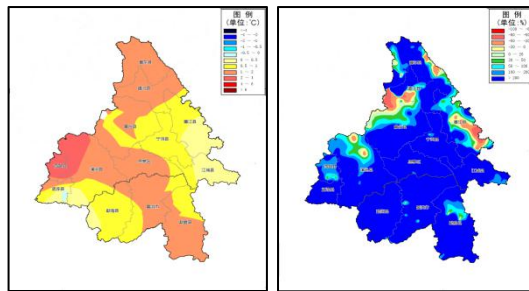

图 6 滇西片区与去年同期平均气温距平分布（左）、降水距平百分率分布（中）、日照时数距平百分率分布（右）

来源：滇西咖啡气象服务中心

◆ 行业消息

1. 红杉中国和星巴克成立了一家创投公司

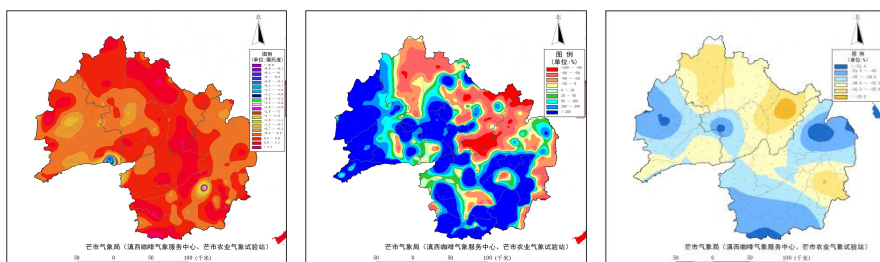
投资界从天眼查 APP 获悉，近日，星苒（上海）投资合伙企业（有限合伙）成立，经营范围含创业投资、投资管理等。而令人惊讶的是，该创投公司背后的两大股东分别是星巴克和红杉中国。

来源：<https://www.huxiu.com/>

2. 中粮可口可乐与COSTA咖世家就咖啡快选业务达成合作

中粮可口可乐与COSTA咖世家就咖啡快选业务达成战略合作。未来，中粮可口可乐与COSTA咖世家将坚持“聚集消费场景、扩展渠道布局”策略，携手推进咖世家咖啡·快选在中国市场的快速布局。

来源：

<https://www.jiemian.com/article/4967077.html><https://www.jiemian.com/article/4967077.html>

3. 同仁堂知嘛健康 X 猎户星空 | 朋克养生咖啡馆即将营业，9.25等你一起浪！

国庆前夕9月25日 — 9月30日，同仁堂知嘛健康壹号店联手猎户星空，推出“朋克养生咖啡馆”主题活动。25日，将有一名来自猎户星空六轴双臂的制饮机器人——“智咖大师”亮相发布。

来源：https://www.sohu.com/a/419070720_100207091

4. 雀巢浓遇咖啡Nespresso宣布2022年实现碳中和

9月18日，雀巢浓遇咖啡（Nespresso）宣布，承诺到2022年底，他们提供给消费者的每一杯咖啡，都将实现碳中和。此前，品牌已显著减少碳排放，并通过农林项目来平衡多余的碳排放。

来源: <https://www.foodtalks.cn/news-flash/1149.html>

附录：云南省咖啡单品均价表（单位：元/公斤）

日期	精品二级	精品三级	优质咖啡	商业一级	商业二级	商业三级及以下
2020/4/3	54.31	34.96	23.00	18.62	15.00	11.00
2020/4/10	54.31	34.96	23.00	18.85	15.00	11.00
2020/4/17	54.31	34.96	23.00	18.90	15.00	11.00
2020/4/24	53.75	34.32	22.50	18.42	15.00	11.00
2020/5/1	53.75	34.11	22.20	17.20	15.00	11.00
2020/5/8	53.75	34.11	22.40	17.60	15.00	11.00
2020/5/15	53.75	34.11	22.30	17.50	15.00	11.00
2020/5/22	53.75	34.11	22.30	17.45	15.00	11.00
2020/5/29	54.57	34.70	22.11	17.25	14.82	11.00
2020/6/5	54.57	34.70	22.08	17.00	14.82	11.00
2020/6/12	54.57	34.70	22.00	17.00	14.82	11.00
2020/6/19	54.57	34.70	22.00	17.00	14.62	10.80
2020/6/26	54.57	34.70	22.10	17.10	14.68	10.91
2020/7/3	54.57	35.02	22.35	17.31	14.95	11.16
2020/7/10	54.57	35.02	22.25	17.21	14.85	11.11
2020/7/17	54.57	35.02	22.22	17.20	14.82	11.11
2020/7/24	54.57	35.27	22.50	18.37	15.00	11.53
2020/7/31	54.57	35.66	23.00	19.84	15.47	11.74
2020/8/7	54.57	35.76	23.50	20.61	15.83	11.94
2020/8/14	54.57	35.30	23.40	20.47	15.40	11.70
2020/8/21	54.57	35.40	23.97	20.97	15.56	11.80
2020/8/28	54.57	35.81	24.40	21.37	15.96	12.27
2020/9/4	54.57	35.84	24.83	22.05	16.12	12.32
2020/9/11	54.57	35.84	24.83	22.05	16.12	12.32
2020/9/18	54.05	34.91	24.48	21.50	15.79	11.94

注：以上均价数据均保留小数点后两位。

2020年1月24日至2月2日休市，数据沿用上期。

咖啡豆质量标准：

精品咖啡等级评定

Specialty Coffee

等级评定 Grade	划分指标要求 Standard			
	水分 Moisture Content	瑕疵 Defect	粒径 Screen Size	SCA 杯测得分 SCA Cupping Score
精品一级 Specialty Grade I	10%-12%	≤5分(不含一级瑕疵) Full Defect ≤5 (no primary defect)	14#以下不超过5%，且相连三个目筛占比在95%及以上(除圆豆外) No more than 5% below screen size #14, meanwhile no less than 95% falls into 3 consecutive screens (not apply to peaberry)	≥85
精品二级 Specialty Grade II				82-84.99
精品三级 Specialty Grade III				80-81.99

*：根据 CQI 《阿拉比卡咖啡生豆瑕疵计分标准》进行评分

优质咖啡等级评定

Premium Coffee

等级评定 Grade	划分指标要求 Standard			
	水分 Moisture Content	瑕疵 Defect	粒径 Screen Size	SCA 杯测得分 SCA Cupping Score
优质咖啡 Premium Grade I	10%-12%	≤12 分， 其中一级 瑕疵≤3 分（不含 异物） Full Defect ≤12, Primary Defect ≤3 (no foreign matter)	15 目以下不超过 5% No more than 5% below screen size #15	≥78

*: 根据 CQI 《阿拉比卡咖啡生豆瑕疵计分标准》进行评分

According to the CQI Arabica Green Coffee Standard Classification Metho

商业咖啡等级评定

Commercial Coffee

等级评定 Grade	划分指标要求 Standard			
	水分 Moisture Content	瑕疵 Defect	粒径 Screen Size	杯测 Cupping Evaluation
商业一级 Commercial Grade I	10%-12%	总瑕疵占比 $\leq 16\%$ 其中一级瑕 疵 $\leq 0.6\%$ (不含异 物) Total Defect Weight Account $\leq 16\%$, Primary Defect Weight Account $\leq 0.6\%$ (no foreign matter)	商业一级 14 目以 下不超过 5% No more than 5% below screen size #14	杯测干净, 可接 受低度的干涩 感和陈豆风味。 Clean cup, low or none astringency and/or past crop note

<p>商业二级 Commercial Grade II</p>	<p>≤12%</p>	<p>总瑕疵占比 ≤35% 其中一级瑕疵≤2% (不含异物) Total Defect Weight Account ≤35%, Primary Defect Weight Account ≤2% (no foreign matter)</p>	<p>商业二级 13 目以下不超过 5% No more than 5% below screen size #13</p>	<p>杯测接受中度及以下的负面风味 (包括干涩感、瑕疵影响、陈豆风味) Medium or low unfavorable attributes (including astringency, defect influence and past crop note)</p>
---	-------------	--	--	---

<p>商业三级 Commercial Grade III</p>		<p>异物占比\leq 3% Foreign Matter Weight Account \leq3%</p>	<p>商业三级 13 目以 下不超过 5% No more than 5% below screen size #13</p>	<p>杯测有低度正 面品质风味（包 括酸质、甜度、 醇厚度强度、醇 厚度顺滑度） Low favorable attributes (including acidity, sweetness, intensity of body and smoothness of body)</p>
--	--	---	---	--

免责声明

新华指数作为中经社四大战略性重点产品，负责开发、管理和运维新华社旗下全部指数和指数衍生品，是国内第一家综合性指数研究、发布、推广及运营的专业机构。

“新华·云南（普洱）咖啡价格指数”由中国经济信息社、云南省普洱市人民政府、云南国际咖啡交易中心共同编制并发布，最终解释由上述机构负责。任何网站等媒体和机构在转载或引用时，需注明出处。否则，将依法追究其法律责任。

该报告的所有图片、表格及文字内容的版权归新华指数所有。其中，部分图表在标注有数据来源的情况下，版权归中国经济信息社、云南省普洱市人民政府、云南国际咖啡交易中心共同所有。部分数据来源于公开的资料，如果有涉及版权纠纷问题，请及时联络。

本报告及其任何组成部分不得被再造、复制、抄袭、交易，或为任何未经中国经济信息社、云南省普洱市人民政府、云南国际咖啡交易中心允许的商业目的所使用。如果报告内容用于商业、盈利、广告等目的时，需征得中国经济信息社、云南省普洱市人民政府、云南国际咖啡交易中心书面特别授权，并注明出处，并按照中国及国际版权法的有关规定向上述机构支付版税。

除法律或规则规定必须承担的责任外，中国经济信息社、云南省普洱市人民政府、云南国际咖啡交易中心不对因使用此报告的材料而引致的损失负任何责任。

本报告有关版权问题适用中华人民共和国法律。中国经济信息社、云南省普洱市人民政府、云南国际咖啡交易中心保留随时解释和更改免责事由及条款的权利。



中国经济信息社
CHINA ECONOMIC INFORMATION SERVICE

联系方式

中国经济信息社

作者：吉喆韵 数据校审：郭丹枫

编辑：孔张屏 审核：白卫涛

电话：010-88052927

邮箱：jizheyun@163.com

联系地址：北京市西城区宣武门外大街甲1号



更多指数信息
请扫码关注



更多咖啡价格指数信息
请扫码关注