

# 新华·云南（普洱）咖啡价格指数 周报

第 98 期（2020.10.19-10.25）

## ◆ 指数简介

新华·云南（普洱）咖啡价格指数由中国经济信息社、云南省普洱市人民政府、云南国际咖啡交易中心共同编制并发布。根据编制规则，指数以 2017 年 11 月 3 日为基期，基点 1000 点，旨在客观反映云南省咖啡市场价格走势，为市场提供定价参考与决策支持。

## ◆ 本期概要

第 98 期（2020.10.19-10.25，下同）报告，新华·云南（普洱）咖啡价格指数报 1232.46 点，较上期（2020.10.12-10.18，下同）下跌 14.80 点，跌幅 1.19%，与基期相比上涨 232.46 点，涨幅 23.25%。本期指数跌势延续，各级别咖啡豆均价微幅下跌。

## ◆ 指数运行

本期新华·云南（普洱）咖啡价格指数报 1232.46 点，较上期（2020.10.12-10.18，下同）下跌 14.80 点，跌幅 1.19%，与基期相比上涨 232.46 点，涨幅 23.25%。



图 1 新华·云南（普洱）咖啡价格指数走势图

数据来源：新华指数

## ◆ 单品价格

本期各级别咖啡豆均价较上期延续跌势。

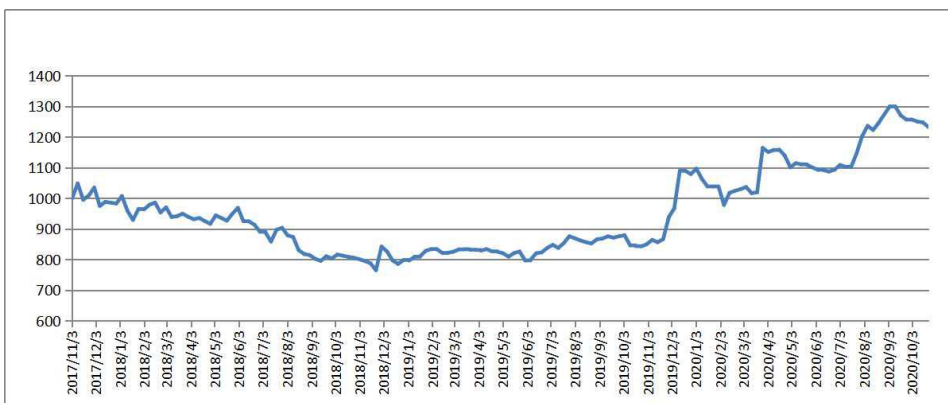
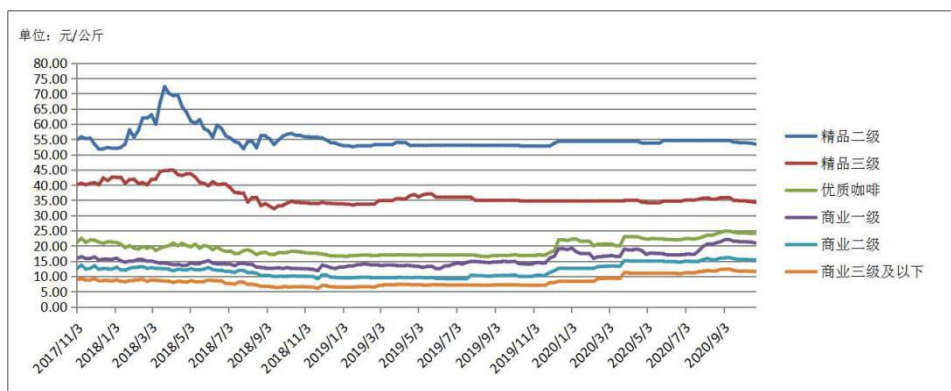

代表规格品	本期均价 (元/公斤)	上期均价 (元/公斤)	基期均价 (元/公斤)	环比涨跌幅	较基期涨跌幅
精品二级	53.35	53.72	54.84	-0.69%	-2.72%
精品三级	34.25	34.51	40.14	-0.75%	-14.67%
优质咖啡	23.95	24.07	21.14	-0.50%	13.29%
商业一级	20.90	21.19	15.87	-1.37%	31.70%
商业二级	15.22	15.39	12.52	-1.10%	21.57%
商业三级及以下	11.39	11.60	8.84	-1.81%	28.85%

图 2 云南（普洱）咖啡单品均价

数据来源：新华指数

## ◆ 行情分析

### ➤ 国际期货市场

国际方面，阿拉比卡和罗布斯塔咖啡期价均呈窄幅震荡运行态势。截至 10 月 23 日，ICE（纽约）咖啡 2012 合约收报 105.60 美分 / 磅，较 10 月 16 日下跌 1.65 美分 / 磅，跌幅 1.54%。

日期	2020/10/19	2020/10/20	2020/10/21	2020/10/22	2020/10/23
认证库存量 (60 公斤/袋)	1,119,923	1,123,898	1,127,470	1,131,030	1,129,030

表格 1 ICE（纽约）“C”型咖啡认证库存量

数据来源：ICE 官方网站

### ➤ 国内现货市场（云南产区）

国内方面，产区整体行情延续跌势。目前国内产区市场交易有限，新豆尚未成熟，旧货出清、质量有所下滑，叠加国际阿拉比卡咖啡期价窄幅震荡因素影响，产区行情延续轻微下滑态势，各规格品价格小幅下调。

## ◆ 产区天气

据滇南咖啡气象服务示范中心、滇西咖啡气象服务中心，当周滇南片区（普洱、西双版纳）以阴雨寡照天气为主。墨江、镇沅西部、澜沧北部等地的平均气温仅为12~15℃，其余地区为16~23℃；降水主要出现在思茅、宁洱、澜沧、墨江、景洪、勐海等地，最大累积雨量出现在思茅区芦山村70.1毫米。滇西片区（德宏、保山、临沧）大部地区出现了连续性阴雨寡照天气，其中10月22~23日西北部边缘地区出现了区域性中到大雨局部暴雨天气，持续的阴雨寡照天气对咖啡果实成熟和收晒较为不利。



图 3 普洱市与西双版纳州 10 月 18 日 20 时~10 月 25 日 20 时平均气温（左）、累积降水量（右）

来源：滇南咖啡气象服务示范中心

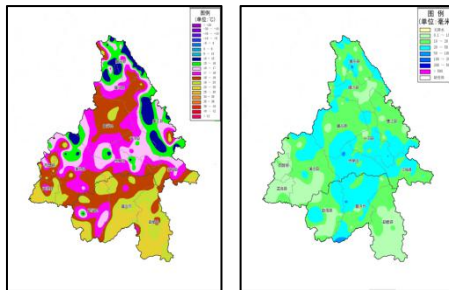

图 4 滇西片区（德宏、保山、临沧）10月18日20时~10月25日20时平均气温（左）、降水分布（右）

来源：滇西咖啡气象服务中心

与去年同期相比，滇南片区大部分地区平均气温偏低 2~1℃，其中墨江、宁洱、江城、勐腊县部分地区偏低 2℃ 以上；滇南地区的累积降水量较去年同期偏多 200% 以上。

滇西片区平均气温为 18.1℃，与去年同期相比，全区气温普遍偏低，平均偏低 0.9℃。平均降水在 0~222.3mm，强降水区域主要集中在德宏和保山的北部。与去年同期相比整体偏多。平均日照时数为 34.6h，与去年同期相比大部分区域偏多，平均偏多 22.2h。

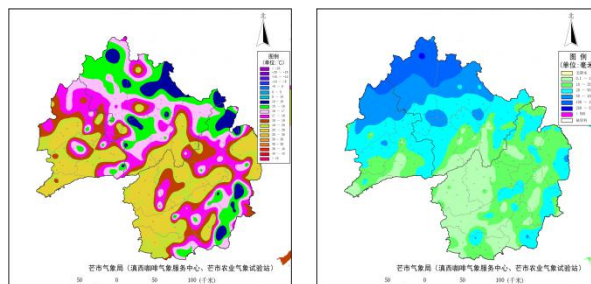

图 5 普洱市与西双版纳州与去年同期平均气温距平（左）、累积降水量距平百分率（右）

来源：滇南咖啡气象服务示范中心

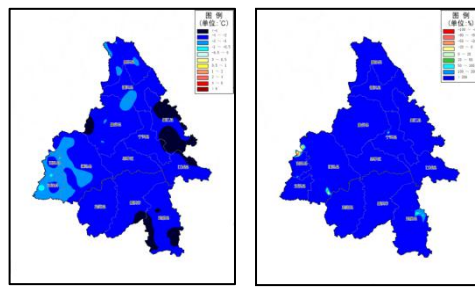

图 6 滇西片区与去年同期平均气温距平分布（左）、降水距平百分率分布（中）、日照时数距平百分率分布（右）

来源：滇西咖啡气象服务中心

## ◆ 行业消息

### 1. 雀巢三季报出炉，乳制品实现增长

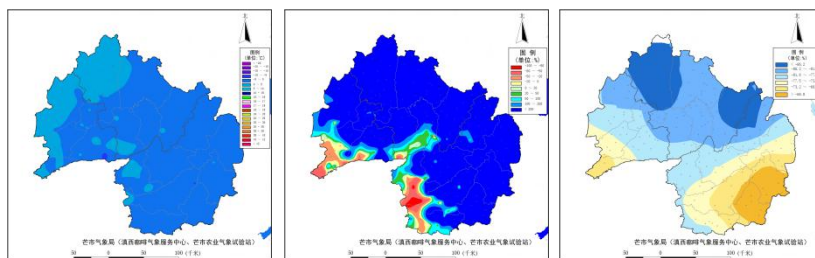
雀巢发布了2020年前三季度的业绩报告。财报显示，今年前9个月雀巢集团销售收入达619.12亿瑞郎（约合人民币4547.44亿元），实现有机增长3.5%。

乳制品和咖啡也实现了不错的增长。雀巢财报指，乳制品实现了高个位数增长，由对强化牛奶和家庭烘焙产品的需求增加拉动。而咖啡则录得了中个位数增长，由星巴克产品，浓遇咖啡（Nespresso）和雀巢咖啡（Nescafé）的强劲消费需求推动。

来源：<https://dy.163.com/article/FPS95FEV05459T9K.html>

### 2. 肯德基推出速溶咖啡！

肯德基也推出「K咖啡闪冲系列」冷萃冻干即溶咖啡粉了。据了解，该产品采用-30°冻干科技，小罐包装，冷热水都可冲饮，共有冷萃冻干速溶咖啡（西达摩）、冷萃冻干速溶咖啡（桂花风味·西达摩）以及冻干即溶咖啡饮料（甄选伯爵茶咖）三种口味。

来源：<https://post.smzdm.com/p/aqn2x0ov/>

### 3. 三顿半推超即溶燕麦拿铁Demo版，探索燕麦+

10月15日，三顿半在天猫旗舰店上架超即溶燕麦拿铁新品。利用超级酶解技术，将燕麦转化为风味和营养兼具的燕麦奶，与冷萃咖啡液或抹茶结合后再通过冻干技术制成超即溶系列。产品以瓶装形式呈现，方便随身携带，加水摇匀即可获得不同口味的燕麦拿铁，包括Espresso、Guatemala以及抹茶三种口味，其中抹茶口味是燕麦与抹茶搭配，不含咖啡粉。此次新品属于Demo先行版，限量3000组，6瓶体验装79元。

来源：<https://dy.163.com/article/FP9SU35T0514HDQI.html>

**附录：云南省咖啡单品均价表（单位：元/公斤）**

日期	精品二级	精品三级	优质咖啡	商业一级	商业二级	商业三级及以下
2020/5/8	53.75	34.11	22.40	17.60	15.00	11.00
2020/5/15	53.75	34.11	22.30	17.50	15.00	11.00
2020/5/22	53.75	34.11	22.30	17.45	15.00	11.00
2020/5/29	54.57	34.70	22.11	17.25	14.82	11.00
2020/6/5	54.57	34.70	22.08	17.00	14.82	11.00
2020/6/12	54.57	34.70	22.00	17.00	14.82	11.00
2020/6/19	54.57	34.70	22.00	17.00	14.62	10.80
2020/6/26	54.57	34.70	22.10	17.10	14.68	10.91
2020/7/3	54.57	35.02	22.35	17.31	14.95	11.16
2020/7/10	54.57	35.02	22.25	17.21	14.85	11.11
2020/7/17	54.57	35.02	22.22	17.20	14.82	11.11
2020/7/24	54.57	35.27	22.50	18.37	15.00	11.53
2020/7/31	54.57	35.66	23.00	19.84	15.47	11.74
2020/8/7	54.57	35.76	23.50	20.61	15.83	11.94
2020/8/14	54.57	35.30	23.40	20.47	15.40	11.70
2020/8/21	54.57	35.40	23.97	20.97	15.56	11.80
2020/8/28	54.57	35.81	24.40	21.37	15.96	12.27
2020/9/4	54.57	35.84	24.83	22.05	16.12	12.32
2020/9/11	54.57	35.84	24.83	22.05	16.12	12.32
2020/9/18	54.05	34.91	24.48	21.50	15.79	11.94
2020/9/25	53.85	34.78	24.22	21.35	15.54	11.69
2020/10/2	53.85	34.78	24.22	21.35	15.54	11.69
2020/10/9	53.75	34.56	24.12	21.24	15.43	11.64
2020/10/16	53.72	34.51	24.07	21.19	15.39	11.60
2020/10/23	53.35	34.25	23.95	20.90	15.22	11.39

注：以上均价数据均保留小数点后两位。

2020年1月24日至2月2日休市，数据沿用上期。



咖啡豆质量标准：

## 精品咖啡等级评定

### Specialty Coffee

等级评定 Grade	划分指标要求 Standard			
	水分 Moisture Content	瑕疵 Defect	粒径 Screen Size	SCA 杯测得分 SCA Cupping Score
精品一级 Specialty Grade I	10%-12%	≤5 分(不 含一级瑕 疵) Full Defect ≤5 (no primary defect)	14#以下不超过 5%，且相连三个 目筛占比在 95% 及以上(除圆豆 外) No more than 5% below screen size #14, meanwhile no less than 95% falls into 3 consecutive screens (not apply to peaberry)	≥85
精品二级 Specialty Grade II				82-84.99
精品三级 Specialty Grade III				80-81.99

\*：根据 CQI 《阿拉比卡咖啡生豆瑕疵计分标准》进行评分

## 优质咖啡等级评定

### Premium Coffee

等级评定 Grade	划分指标要求 Standard			
	水分 Moisture Content	瑕疵 Defect	粒径 Screen Size	SCA 杯测得分 SCA Cupping Score
优质咖啡 Premium Grade I	10%-12%	≤12 分， 其中一级 瑕疵≤3 分（不含 异物） Full Defect ≤12, Primary Defect ≤3 (no foreign matter)	15 目以下不超过 5% No more than 5% below screen size #15	≥78

\*: 根据 CQI 《阿拉比卡咖啡生豆瑕疵计分标准》进行评分

According to the CQI Arabica Green Coffee Standard Classification  
 Metho

## 商业咖啡等级评定

### Commercial Coffee

等级评定 Grade	划分指标要求 Standard			
	水分 Moisture Content	瑕疵 Defect	粒径 Screen Size	杯测 Cupping Evaluation
商业一级 Commercial Grade I	10%-12%	总瑕疵占比 $\leq 16\%$ 其中一级瑕 疵 $\leq 0.6\%$ (不含异 物) Total Defect Weight Account $\leq 16\%$ , Primary Defect Weight Account $\leq 0.6\%$ (no foreign matter)	商业一级 14 目以 下不超过 5% No more than 5% below screen size #14	杯测干净, 可接 受低度的干涩 感和陈豆风味。 Clean cup, low or none astringency and/or past crop note

<p>商业二级 Commercial Grade II</p>	<p>≤12%</p>	<p>总瑕疵占比 ≤35% 其中一级瑕疵≤2% (不含异物) Total Defect Weight Account ≤35%, Primary Defect Weight Account ≤2% (no foreign matter)</p>	<p>商业二级 13 目以下不超过 5% No more than 5% below screen size #13</p>	<p>杯测接受中度及以下的负面风味 (包括干涩感、瑕疵影响、陈豆风味) Medium or low unfavorable attributes (including astringency, defect influence and past crop note)</p>
---	-------------	--	--	---

商业三级 Commercial Grade III		异物占比 $\leq$ 3% Foreign Matter Weight Account $\leq$ 3%	商业三级 13 目以 下不超过 5% No more than 5% below screen size #13	杯测有低度正 面品质风味（包 括酸质、甜度、 醇厚强度、醇 厚度顺滑度） Low favorable attributes (including acidity, sweetness, intensity of body and smoothness of body)
---------------------------------	--	--	--	---

## 免责声明

新华指数作为中经社四大战略性重点产品，负责开发、管理和运维新华社旗下全部指数和指数衍生品，是国内第一家综合性指数研究、发布、推广及运营的专业机构。

“新华·云南（普洱）咖啡价格指数”由中国经济信息社、云南省普洱市人民政府、云南国际咖啡交易中心共同编制并发布，最终解释由上述机构负责。任何网站等媒体和机构在转载或引用时，需注明出处。否则，将依法追究其法律责任。

该报告的所有图片、表格及文字内容的版权归新华指数所有。其中，部分图表在标注有数据来源的情况下，版权归中国经济信息社、云南省普洱市人民政府、云南国际咖啡交易中心共同所有。部分数据来源于公开的资料，如果有涉及版权纠纷问题，请及时联络。

本报告及其任何组成部分不得被再造、复制、抄袭、交易，或为任何未经中国经济信息社、云南省普洱市人民政府、云南国际咖啡交易中心允许的商业目的所使用。如果报告内容用于商业、盈利、广告等目的时，需征得中国经济信息社、云南省普洱市人民政府、云南国际咖啡交易中心书面特别授权，并注明出处，并按照中国及国际版权法的有关规定向上述机构支付版税。

除法律或规则规定必须承担的责任外，中国经济信息社、云南省普洱市人民政府、云南国际咖啡交易中心不对因使用此报告的材料而引致的损失负任何责任。

本报告有关版权问题适用中华人民共和国法律。中国经济信息社云南省普洱市人民政府、云南国际咖啡交易中心保留随时解释和更改免责事由及条款的权利。



中国经济信息社  
CHINA ECONOMIC INFORMATION SERVICE

### ➤ 联系方式

中国经济信息社

作者：吉喆韵 数据校审：郭丹枫

编辑：宁宇 审核：白卫涛

电话：010-88052927

邮箱：jizheyun@163.com

联系地址：北京市西城区宣武门外大街甲1号



更多指数信息  
请扫码关注



更多咖啡价格指数信息  
请扫码关注