



新华指数  
Xinhua Indices



第 92 期

# 新华·海南农垦 系列价格指数周报

2020. 11. 2- 2020. 11. 6



中国经济信息社  
CHINA ECONOMIC INFORMATION SERVICE



# 新华·海南农垦-系列价格指数周报

2020.11.2-11.6

## ☆ 指数简介

新华·海南农垦-系列价格指数，由新华社中国经济信息社与海南省农垦投资控股集团共同编制并发布，目前已发布6支指数：

新华·海南农垦-标准胶（TSR20）价格指数

新华·海南农垦-混合胶（20#）价格指数

新华·海南农垦-浓乳价格指数

新华·海南农垦-天然胶乳价格指数

新华·海南农垦-胡椒价格指数

新华·海南农垦-槟榔价格指数

## ☆ 本期概要

天然橡胶：价格大幅下行 预计短期或呈震荡走势

胡椒：白胡椒市场需求转稳，预计短期价格或小幅波动

槟榔：生果收购价格大幅回落，预计短期或延续跌势

# 新华·海南农垦-天然橡胶系列价格指数周报

2020.11.2-11.6

## ☆ 指数简介

新华·海南农垦-天然橡胶系列价格指数分别是：

新华·海南农垦-标准胶（TSR20）价格指数

新华·海南农垦-混合胶（20#）价格指数

新华·海南农垦-浓乳价格指数

新华·海南农垦-天然胶乳价格指数

指数以2017年6月12日为基期，基点1000点，标准胶、混合胶样本选取STR20、SMR20和SIR20；浓乳样本选取浓缩乳胶，干胶含量60%以上；天然胶乳样本选取新鲜胶乳（折干）。样本区域覆盖海南、云南、泰国、印度尼西亚和马来西亚。标准胶、混合胶每工作日更新；浓乳、天然胶乳产季（5月-12月）每工作日更新。

## ☆ 本期概要：

本期（2020.11.2-11.6，下同）天然橡胶各代表规格品均价及价格指数整体呈大幅下行走势，预计近期天然橡胶价格维持震荡走势。

## 新华·海南农垦-天然橡胶系列价格指数

2019.11.7-2020.11.6



图1 新华·海南农垦-天然橡胶系列价格指数运行图

数据来源：新华指数

11月2日至11月6日，标准胶、混合胶、浓乳、天然胶乳价格指数整体呈大幅下行走势<sup>1</sup>。截至6日，新华·海南农垦-标准胶（TSR20）价格指数报1049.10点，下跌7.59%（较10月30日，下同）；新华·海南农垦-混合胶（20#）价格指数报1033.23点，下跌7.64%；新华·海南农垦-浓乳价格指数报1245.33点，下跌22.60%；新华·海南农垦-天然胶乳价格指数报1053.18点，下跌20.89%。

供应端，国内外产区强降雨基本结束，当地天然橡胶原料价格有所回调。截至6日，泰国杯胶价格为39泰铢/公斤，

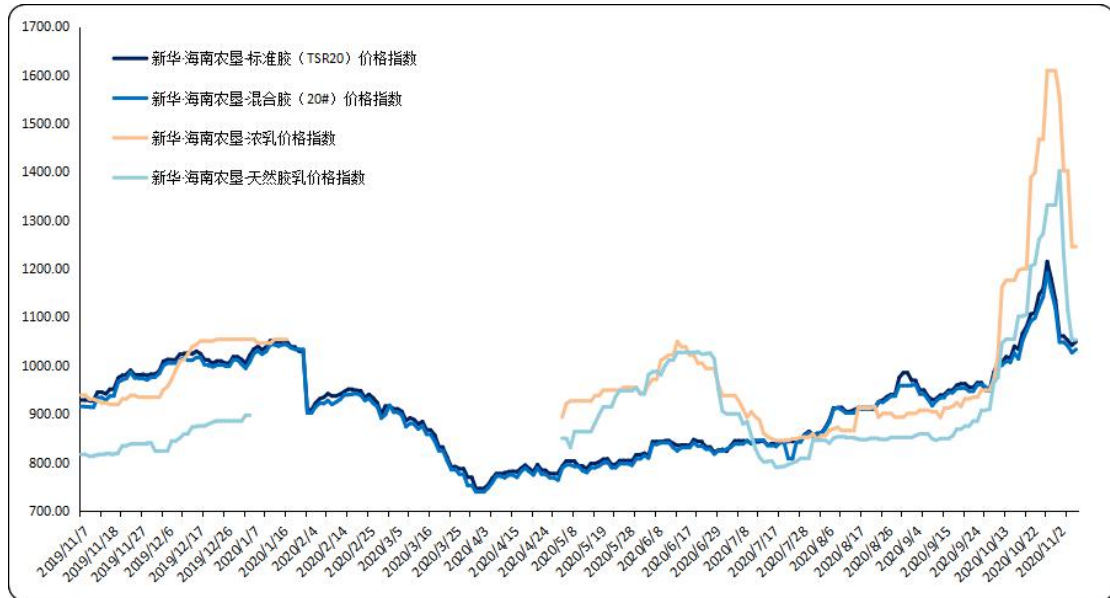
<sup>1</sup> 由于国内产区浓乳和天然乳胶一般集中在每年5月-12月交易，故相应价格指数只在5月-12月更新。



折 1500 美元/吨左右（含加工费）；印尼原料价格 19500 印尼盾/公斤左右，折 1500 美元/吨左右（含加工费）。

需求端，轮胎厂开工负荷保持高位。截至 11 月 5 日，山东地区轮胎企业全钢胎开工负荷为 75.39%，较前一周上涨 0.09 个百分点，较去年同期增长 8.91 个百分点；国内轮胎企业半钢胎开工负荷为 71.23%，较前一周增长 0.22 个百分点，较去年同期增长 4.02 个百分点。

汽车方面，根据乘联会发布的数据，根据乘联会发布的数据，10 月一至五周乘用车日均零售为 5.7 万辆，同比增长 10%，环比 9 月同期销量增长 1%，车市平稳向好趋势明显。随着经济加速恢复，居民收入持续增加，年底预计将出现全年最大购车需求。

期货方面，橡胶期货价格呈震荡下行走势。截至 11 月 6 日，沪胶主力收盘价报 14090 元/吨，新加坡 SICOM TSR20 主力月 1 合约收于 154.2 美分/公斤，SICOM RSS3 近月 12 月合约收于 239 美分/公斤。

综合分析，供应端，国内外产区本轮强降雨虽已结束，但拉尼娜现象仍有影响，气温下降或导致国内部分产区提前进入停割期，进而影响天然橡胶供应。需求方面，国内轮胎开工负荷或稳定，但欧美疫情大幅反弹，部分国家再次封城，

或对天然橡胶整体需求造成一定负面影响。综上所述，预计短时间内天然橡胶价格或呈震荡走势。

# 海南农垦天然橡胶各品种均价走势

2019.11.7-2020.11.6



图2 新华·海南农垦-天然橡胶各品种均价走势图

数据来源：新华指数

价格方面，本期标准胶、混合胶、浓乳、天然胶乳均价<sup>2</sup>呈大幅下行走势。标准胶（TSR20）均价在 1545.12-1572.37 美元/吨区间波动；混合胶（20#）均价在 1544.87-1577.30 美元/吨区间波动；浓乳均价在 11150.00-13920.00 元/吨区间波动；天然胶乳均价（折干）保持在 13387.50-17822.50 元/吨。

## 新华·海南农垦-天然橡胶各品种均价

2020.10.13-11.6

日期	标准胶 (TSR20) (美元/吨)	混合胶 (20#) (美元/吨)	浓乳 (元/吨)	天然胶乳 (元/吨)
2020/10/13	1493.53	1507.30	10410.00	13292.50
2020/10/14	1509.22	1517.37	10530.00	13402.50
2020/10/15	1504.87	1513.59	10530.00	13402.50
2020/10/16	1541.50	1543.59	10530.00	13402.50
2020/10/19	1532.39	1525.26	10710.00	14002.50
2020/10/20	1581.29	1582.30	10740.00	14002.50
2020/10/21	1602.65	1613.59	10740.00	14052.50
2020/10/22	1639.88	1642.43	12430.00	15317.50
2020/10/23	1644.05	1652.43	12520.00	15377.50
2020/10/26	1699.69	1687.43	13140.00	16020.00
2020/10/27	1717.08	1717.43	13140.00	16170.00
2020/10/28	1800.52	1792.43	14410.00	16922.50
2020/10/29	1745.95	1736.02	14410.00	16922.50
2020/10/30	1682.95	1683.46	14410.00	16922.50
2020/11/2	1572.37	1577.30	13920.00	17822.50
2020/11/3	1572.37	1577.30	12560.00	15625.00
2020/11/4	1558.95	1566.02	12560.00	14162.50
2020/11/5	1545.12	1544.87	11150.00	13387.50
2020/11/6	1555.12	1554.87	11150.00	13387.50

数据来源：新华指数



## 天然橡胶行业要闻

### ➤ 美商务部初步裁定对越南轮胎实施反补贴关税

据美国商务部 11 月 4 日宣布，初步裁定对越南输美轮胎实施反补贴关税，并表示越南盾价值被低估，是做出这项决定的原因之一。

根据之前美国商务部公布的资料称，进口自越南的乘用车轮胎的反补贴税率约为 6.23%至 10.08%。这是首次以外国货币的价值为由所实施的反制关税。不过目前这还只是初步裁定，最终裁定预计在 2021 年 3 月份。

来源：中国橡胶信息贸易网

# 新华·海南农垦-胡椒价格指数周报

## 2020.11.2-11.5

### ☆ 指数简介

新华·海南农垦-胡椒价格指数，由中国经济信息社与海南农垦集团共同编制并发布。根据编制规则，指数以2017年10月2日为基期，基点100点，样本选定为“流水椒”。指数每周一、四更新。

### ☆ 本期概要

本期（2020.11.2-11.5，下同）新华·海南农垦-胡椒价格指数小幅上涨。多数主产市县收购价格均继续回升。目前海南产地白胡椒市场需求转稳，预计后期收购价格或将小幅波动。

# 新华·海南农垦-胡椒价格指数走势

## 2019.1.3-2020.11.5



数据来源：新华指数

本期胡椒价格指数小幅上涨。截至11月5日，新华·海南农垦-胡椒价格指数报71.79点，周环比上涨1.00点，涨幅1.42%；较去年同期上涨5.48点，涨幅8.27%；较基期（2017年10月2日）下跌28.21点，跌幅28.21%。

## 胡椒各采集点均价走势 2020.10.12-11.5

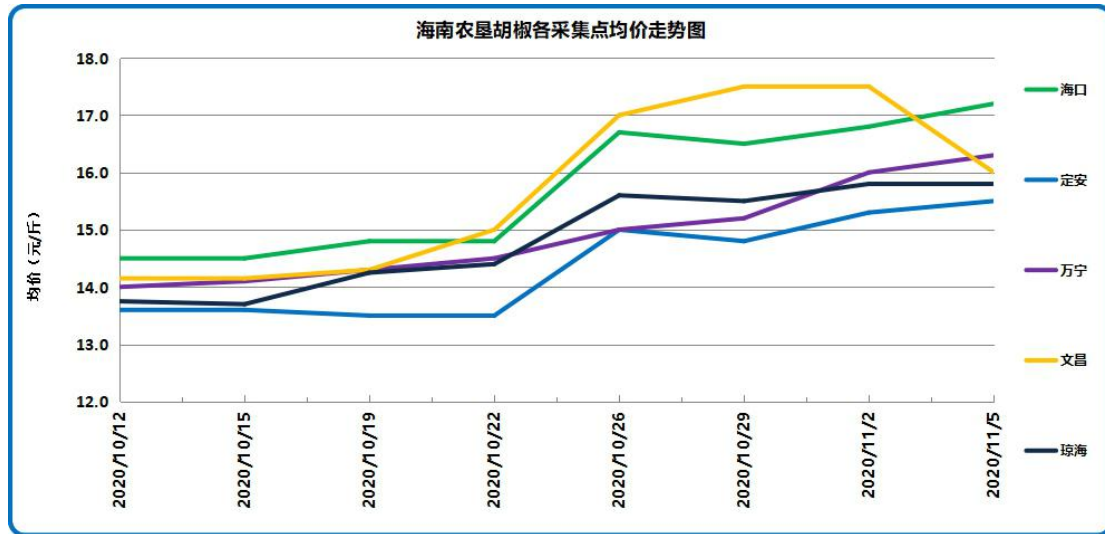

数据来源：新华指数

11月5日，各采集点加权均价为16.37元/斤，上涨0.23元/斤，除文昌外，其他主产市县价格均有所上涨。具体来看，各采集点均价自高至低排序依次为海口17.20元/斤、万宁16.30元/斤、文昌16.00元/斤、琼海15.80元/斤以及定安15.50元/斤。周环比涨跌幅方面，万宁采集点价格上涨7.24%；定安上涨4.73%；海口上涨4.24%；琼海上涨1.94%；文昌下跌8.57%。分农场来看，截至10月29日，各农场的收购价格区间为15.50元/斤至17.20元/斤，区间宽度较上期缩小。

## 胡椒各采集点流水椒加权均价表 (元/斤)

2020.7.16-11.5

日期	均价
2020/7/16	13.87
2020/7/20	14.08
2020/7/23	13.91
2020/7/27	13.98
2020/7/30	13.94
2020/8/3	14.23
2020/8/6	14.32
2020/8/10	14.29
2020/8/13	14.30
2020/8/17	14.27
2020/8/20	14.28
2020/8/24	14.28
2020/8/27	14.25
2020/8/31	14.21
2020/9/3	14.11
2020/9/7	13.99
2020/9/10	13.77
2020/9/14	13.79
2020/9/17	13.78
2020/9/21	13.76
2020/9/24	13.77
2020/9/28	13.93
2020/10/12	14.13
2020/10/15	14.13
2020/10/19	14.34
2020/10/22	14.56
2020/10/26	16.12
2020/10/29	16.14
2020/11/2	16.48
2020/11/5	16.37

数据来源：新华指数



## 国际胡椒港口离岸价与产地及下游市场

【国际胡椒港口离岸价】本期，国际白胡椒港口离岸价格总体变化不大，截至11月5日，印尼白胡椒离岸价格报4396美元/吨，周环比上涨1.94%；其他港口价格周环比保持不变；同期美元对人民币汇率下跌约0.54%。

【产地及下游市场】综合看来，目前海南产地白胡椒收购价格继续上涨，但涨幅大幅缩减，需求端节奏放缓。国内大型中药材批发市场白胡椒行情回落，商家购货力度不及前期。当前海南白胡椒收购价格企稳，预计后期或将小幅震荡。

### ◆ 近期国际白胡椒部分贸易港口的离岸价格表（美元/吨）

日期	蒙托克港	古晋港	胡志明市	海口市
2020/10/26	4281	4900	4225	4825
2020/10/27	4283	4900	4225	4825
2020/10/28	-	4900	4225	4850
2020/10/29	-	-	4225	4850
2020/10/30	-	4900	4225	4850
2020/11/2	4313	4900	4225	4850
2020/11/3	4345	4900	4225	4850
2020/11/4	4360	4900	4225	4850
2020/11/5	4396	4900	4225	-

数据来源：国际胡椒联合会（IPC）

# 新华·海南农垦-槟榔价格指数周报

2020.11.2-11.6

## ☆ 指数简介

新华·海南农垦-槟榔价格指数，以2017年9月1日为基期，基点100点，样本选取产地槟榔生果，样本区域覆盖海南省内各主要槟榔产区。指数在产季（9月-12月）每工作日更新。

## ☆ 本期概要

本期（2020.11.2-11.6，下同）新华·海南农垦-槟榔价格指数大幅下跌。所有主产市县价格均大幅回落。目前初加工厂出货意愿强烈，深加工企业收购节奏放缓，预计近期槟榔收购价格或延续下行走势。

## 新华·海南农垦-槟榔价格指数走势

2018.9.1-2020.11.6



数据来源：新华指数

本期槟榔价格指数大幅下跌。截至11月6日,新华·海南农垦-槟榔价格指数报240.06点,周环比下跌25.03点,跌幅9.44%;较去年同期上涨177.63点,涨幅284.49%;较基期上涨140.06点,涨幅140.06%。

目前,海南槟榔生果采摘仍然处于高位;需求端,初加工厂出货意愿强烈,干果出岛数量激增,向市场传递价格回落信号。分析认为,当前槟榔生果收购价格高位回落,后期生果采摘量以及果品质量都会有所下跌,近期收购价格或将继续走低。

## 槟榔各采集点均价走势 2020.10.7-11.6

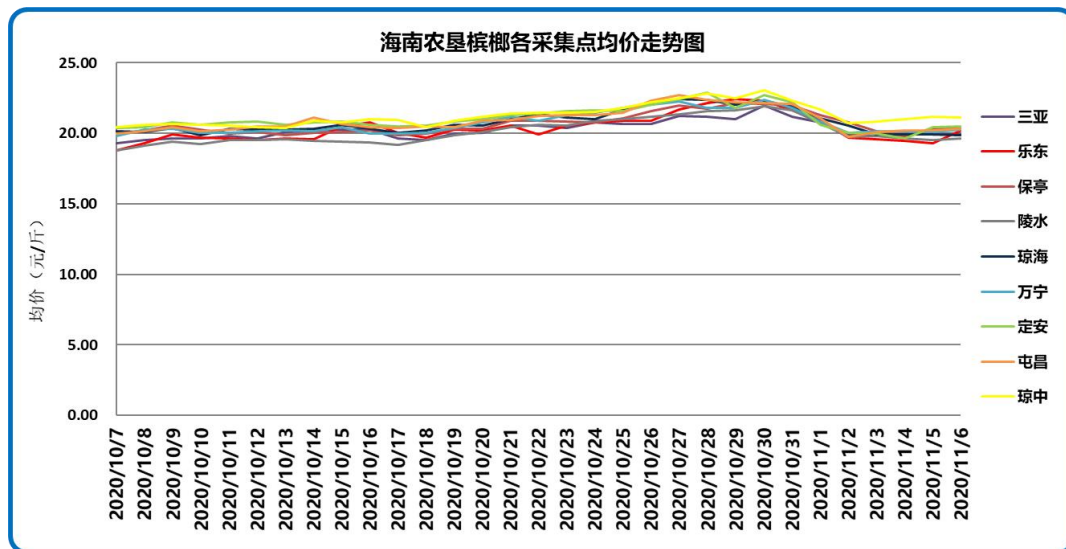

数据来源：新华指数

11月6日，各采集点加权均价为20.27元/斤，周环比下跌2.11元/斤，分采集市县看，各采集市县均价自高至低排序依次为琼中21.11元/斤、定安20.53元/斤、屯昌20.30元/斤、保亭20.30元/斤、万宁20.28元/斤、乐东20.20元/斤、三亚19.97元/斤、琼海19.84元/斤和陵水19.65元/斤。环比上周，所有主产市县收购价格均大幅下跌。其中，琼海均价下跌10.99%；陵水均价下跌10.27%；定安均价下跌9.70%；乐东均价下跌9.54%；万宁均价下跌9.46%；三亚均价下跌9.24%；屯昌均价下跌8.39%；琼中均价下跌8.34%；保亭均价下跌8.14%。

## 槟榔各采集点生果加权均价表 (元/斤)

2020.10.8-2020.11.6

日期	均价
2020/10/8	20.11
2020/10/9	20.33
2020/10/10	20.08
2020/10/11	20.19
2020/10/12	20.22
2020/10/13	20.21
2020/10/14	20.38
2020/10/15	20.49
2020/10/16	20.34
2020/10/17	20.15
2020/10/18	20.14
2020/10/19	20.48
2020/10/20	20.67
2020/10/21	21.02
2020/10/22	21.05
2020/10/23	21.14
2020/10/24	21.22
2020/10/25	21.50
2020/10/26	21.87
2020/10/27	22.23
2020/10/28	22.18
2020/10/29	21.98
2020/10/30	22.39
2020/10/31	21.89
2020/11/1	21.01
2020/11/2	20.20
2020/11/3	20.11
2020/11/4	20.08
2020/11/5	20.17
2020/11/6	20.27

数据来源：新华指数



## 免责声明

中国经济信息社是新华社专业承担经济信息服务业务的直属机构，宗旨是“发展信息事业，服务国家战略”。新华指数隶属于中国经济信息社，负责开发、管理和运维新华社旗下全部指数和指数衍生产品，是国内第一家综合性指数研究、发布、推广及运营的专业部门。

本报告由中国经济信息社与海南省农垦投资控股集团（简称海垦控股集团）共同编制并发布。编制者对本报告取自公开来源信息的准确性和完整性不作任何保证。本报告所载的资料、意见及推测仅反映本报告最初出具日的观点和判断。

在不同时期，或因使用不同假设和标准，采用不同观点和分析方法，致使中国经济信息社与海垦控股集团发出与本报告所载意见、评估及预测不一致的研究报告，对此中经社与海垦控股集团可不发出特别通知。

在任何情况下，本报告中的信息或所表述的意见并不构成对任何人的投资建议，也没有考虑到客户特殊的投资目标、财务状况或需求。客户应考虑本报告中的任何意见或建议是否符合其特定状况。

若有必要应寻求专家意见。本报告所载的资料、工具、意见及推测仅供参考。

本报告版权为中国经济信息社与海垦控股集团共同所有。未经双方书面同意，任何机构和个人不得以任何形式翻版、复制、发布、转发或引用本报告的任何部分。如征得双方同意进行引用、刊发的，需在允许的范围内使用，并注明出处为“中国经济信息社”和“海南省农垦投资控股集团”，且不得对本报告进行任何有悖原意的引用、删节和修改。若中国经济信息社与海垦控股集团以外的机构向其客户发放本报告，则由该机构独自为此发送行为负责，中国经济信息社与海垦控股集团对此等行为不承担任何责任。本报告同时不构成中国经济信息社与海垦控股集团向发送本报告的机构之客户提供的投资建议。

如未经中国经济信息社与海垦控股集团授权，私自转载或者转发本报告，所引起的一切后果及法律责任由私自转载或转发者承担。中国经济信息社与海垦控股集团将保留随时追究其法律责任的权利。



中国经济信息社  
CHINA ECONOMIC INFORMATION SERVICE



### 联系方式

作者：季超 郑大伟 数据校审：郭丹枫

编辑：宁宇 审核：白卫涛

联系方式：010-88053842

邮箱：[zhangwj747@163.com](mailto:zhangwj747@163.com)

地址：北京市西城区宣武门外大街甲1号环球财讯中心

A座



新华指数  
Xinhua Indices



# 新华·海南农垦 系列价格指数周报

