

新华·云南（普洱）咖啡价格指数 周报

第 100 期（2020.11.2-11.8）

◆ 指数简介

新华·云南（普洱）咖啡价格指数由中国经济信息社、云南省普洱市人民政府、云南国际咖啡交易中心共同编制并发布。根据编制规则，指数以 2017 年 11 月 3 日为基期，基点 1000 点，旨在客观反映云南省咖啡市场价格走势，为市场提供定价参考与决策支持。

◆ 本期概要

第 100 期（2020.11.2-11.8，下同）报告，新华·云南（普洱）咖啡价格指数报 1228.22 点，较上期（2020.10.26-11.1，下同）下跌 8.19 点，跌幅 0.66%，与基期相比上涨 228.22 点，涨幅 22.82%。本期指数微幅下调，各级别级别咖啡豆均价较上期均有轻微下跌。

◆ 指数运行

本期新华·云南（普洱）咖啡价格指数报 1228.22 点，较上期（2020.10.26-11.1，下同）下跌 8.19 点，跌幅 0.66%，与基期相比上涨 228.22 点，涨幅 22.82%。



图 1 新华·云南（普洱）咖啡价格指数走势图

数据来源：新华指数

◆ 单品价格

本期各级别咖啡豆均价较上期微幅下调，各级别咖啡豆均价均有轻微下跌。

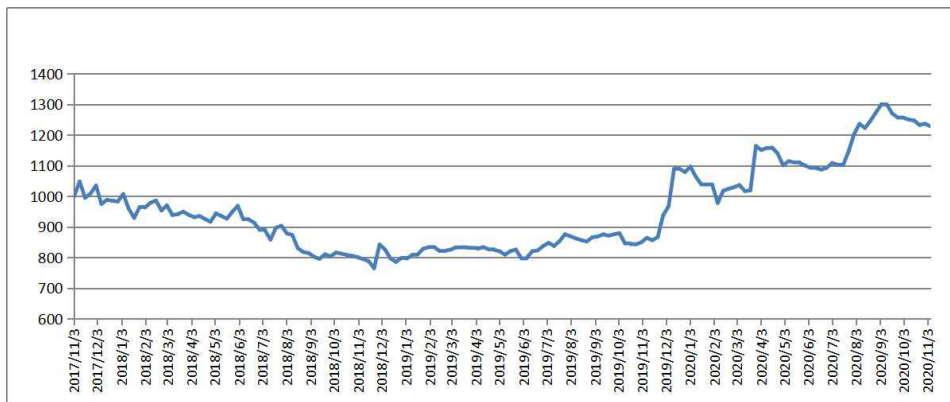
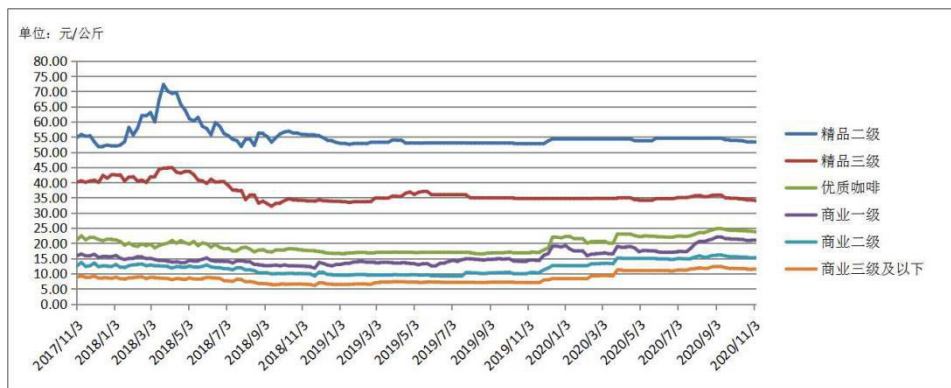

代表规格品	本期均价 (元/公斤)	上期均价 (元/公斤)	基期均价 (元/公斤)	环比涨跌幅	较基期涨跌幅
精品二级	53.25	53.35	54.84	-0.19%	-2.90%
精品三级	34.00	34.25	40.14	-0.73%	-15.30%
优质咖啡	23.71	23.95	21.14	-1.00%	12.16%
商业一级	20.90	21.00	15.87	-0.48%	31.70%
商业二级	15.13	15.22	12.52	-0.59%	20.85%
商业三级及以下	11.35	11.47	8.84	-1.05%	28.39%

图 2 云南（普洱）咖啡单品均价

数据来源：新华指数

◆ 行情分析

➤ 国际期货市场

国际方面，阿拉比卡和罗布斯塔两大咖啡期价均呈窄幅震荡运行态势。截至11月6日，ICE（纽约）咖啡2012合约收报106.95美分/磅，较10月30日上涨2.55美分/磅，涨幅2.44%；ICE（伦敦）咖啡2101合约收报1350.00美元/吨，较10月30日下跌1.00美元/吨，跌幅0.07%。

日期	2020/11/2	2020/11/3	2020/11/4	2020/11/5	2020/11/6
认证库存量 (60公斤/袋)	1,152,585	1,152,585	1,152,585	1,160,439	1,170,434

表格 1 ICE（纽约）“C”型咖啡认证库存量

数据来源：ICE 官方网站

➤ 国内现货市场（云南产区）

国内方面，产区整体行情微幅下跌。目前云南产区的新产季咖啡开始进入成熟期，预计11月底或12月初即将进行正式采摘。产区市场已进入最后的旧货出清阶段，交易清淡。在国际阿拉比卡咖啡期价震荡运行的影响下，当周产区行情出现微幅下跌，各级别咖啡豆价格较上期均有轻微下跌。

◆ 产区天气

据滇南咖啡气象服务示范中心、滇西咖啡气象服务中心，当周滇南片区（普洱、西双版纳）大部分咖啡种植区以阴雨天气为主，平均气温19~25℃；降水主要出现在景东、宁洱、澜沧、思茅、景洪、勐腊等地，最大累积雨量出现在景东高峰127.2mm。滇西片区（德宏、保山、临沧）大部地区出现了连续性阴雨天气，后期主要为副高外围偏西气流控制，大部地区以晴间多云局部有零星阵雨的天气为主。



图 3 普洱市与西双版纳州 11 月 2 日 20 时~11 月 8 日 20 时平均气温（左）、累积降水量（右）

来源：滇南咖啡气象服务示范中心

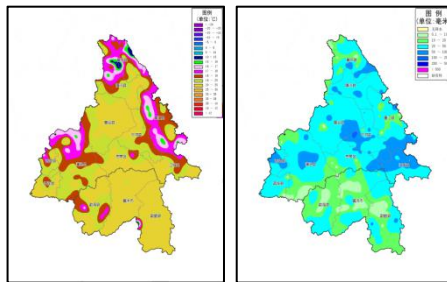

图 4 滇西片区（德宏、保山、临沧）11月2日20时~11月8日20时平均气温（左）、降水分布（右）

来源：滇西咖啡气象服务中心

与去年同期相比，普洱市和西双版纳州大部分地区平均气温偏低

0.5~1℃，其中普洱市墨江县、西双版纳州勐腊县部分地区偏低超过1℃以上；滇南地区的累积降水量较去年同期偏多100%以上。

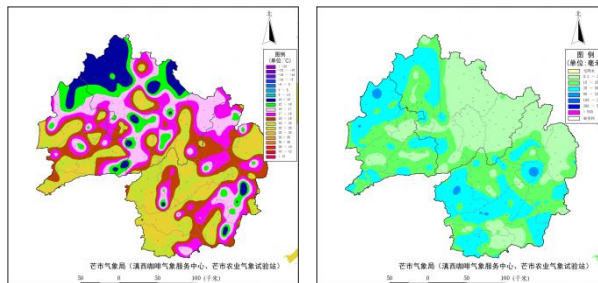
滇西片区平均气温为18.1℃，与去年同期相比，全区都偏高，平均偏高1.0℃，云南10月-11月初气温全面均偏高。平均降水在0~85.9mm，雨季陆续结束，降水减少。与去年同期相比，中部保山地区偏少，其他地区偏多。平均日照时数为37.6h，与去年同期平均日照时数相比，全区绝大部分区域偏少，平均偏少21.5h。



图5 普洱市与西双版纳州与去年同期平均气温距平（左）、累积降水量距平百分率（右）

来源：滇南咖啡气象服务示范中心

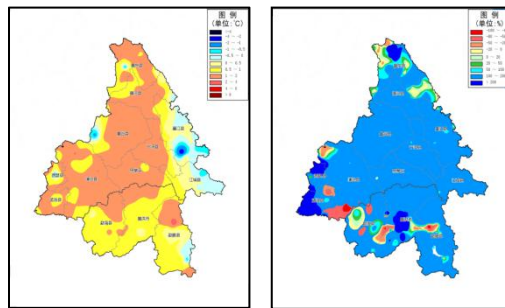

图6 滇西片区与去年同期平均气温距平分布（左）、降水距平百分率分布（中）、日照时数距平百分率分布（右）

来源：滇西咖啡气象服务中心

◆ 行业消息

1. 雀巢旗下星巴克家享咖啡双十一首轮业绩获同比30倍 明日亮相进博会

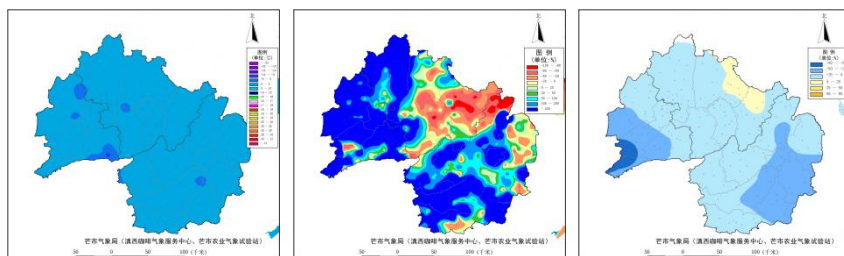
截至11月4日凌晨0点今年双11第一波大促落下帷幕，继11月1日取得455%的首日销售增幅后，雀巢咖啡业务在11月1日至3日期间全网整体销量同比增长近400%；其中阿里系平台同比增长超过800%，跨境进口产品销量达去年同期20倍。在具体品类中，感咖啡10月上市新品鎏光系列在双十一开始的前3天就已经完成全部销量目标，星巴克家享咖啡销售业绩更是达到了去年30倍。

来源：<https://new.qq.com/rain/a/20201105A05KJD00>

附录：云南省咖啡单品均价表（单位：元/公斤）

日期	精品二级	精品三级	优质咖啡	商业一级	商业二级	商业三级及以下
2020/5/22	53.75	34.11	22.30	17.45	15.00	11.00
2020/5/29	54.57	34.70	22.11	17.25	14.82	11.00
2020/6/5	54.57	34.70	22.08	17.00	14.82	11.00
2020/6/12	54.57	34.70	22.00	17.00	14.82	11.00
2020/6/19	54.57	34.70	22.00	17.00	14.62	10.80
2020/6/26	54.57	34.70	22.10	17.10	14.68	10.91
2020/7/3	54.57	35.02	22.35	17.31	14.95	11.16
2020/7/10	54.57	35.02	22.25	17.21	14.85	11.11
2020/7/17	54.57	35.02	22.22	17.20	14.82	11.11
2020/7/24	54.57	35.27	22.50	18.37	15.00	11.53
2020/7/31	54.57	35.66	23.00	19.84	15.47	11.74
2020/8/7	54.57	35.76	23.50	20.61	15.83	11.94
2020/8/14	54.57	35.30	23.40	20.47	15.40	11.70
2020/8/21	54.57	35.40	23.97	20.97	15.56	11.80
2020/8/28	54.57	35.81	24.40	21.37	15.96	12.27
2020/9/4	54.57	35.84	24.83	22.05	16.12	12.32
2020/9/11	54.57	35.84	24.83	22.05	16.12	12.32
2020/9/18	54.05	34.91	24.48	21.50	15.79	11.94
2020/9/25	53.85	34.78	24.22	21.35	15.54	11.69
2020/10/2	53.85	34.78	24.22	21.35	15.54	11.69
2020/10/9	53.75	34.56	24.12	21.24	15.43	11.64
2020/10/16	53.72	34.51	24.07	21.19	15.39	11.60
2020/10/23	53.35	34.25	23.95	20.90	15.22	11.39
2020/10/30	53.35	34.25	23.95	21.00	15.22	11.47
2020/11/6	53.25	34.00	23.71	20.90	15.13	11.35

注：以上均价数据均保留小数点后两位。

2020年1月24日至2月2日休市，数据沿用上期。

咖啡豆质量标准：

精品咖啡等级评定

Specialty Coffee

等级评定 Grade	划分指标要求 Standard			
	水分 Moisture Content	瑕疵 Defect	粒径 Screen Size	SCA 杯测得分 SCA Cupping Score
精品一级 Specialty Grade I	10%-12%	≤5 分(不 含一级瑕 疵) Full Defect ≤5 (no primary defect)	14#以下不超过 5%，且相连三个 目筛占比在 95% 及以上(除圆豆 外) No more than 5% below screen size #14, meanwhile no less than 95% falls into 3 consecutive screens (not apply to peaberry)	≥85
精品二级 Specialty Grade II				82-84.99
精品三级 Specialty Grade III				80-81.99

*：根据 CQI 《阿拉比卡咖啡生豆瑕疵计分标准》进行评分

优质咖啡等级评定

Premium Coffee

等级评定 Grade	划分指标要求 Standard			
	水分 Moisture Content	瑕疵 Defect	粒径 Screen Size	SCA 杯测得分 SCA Cupping Score
优质咖啡 Premium Grade I	10%-12%	≤12 分， 其中一级 瑕疵≤3 分（不含 异物） Full Defect ≤12, Primary Defect ≤3 (no foreign matter)	15 目以下不超过 5% No more than 5% below screen size #15	≥78

*: 根据 CQI 《阿拉比卡咖啡生豆瑕疵计分标准》进行评分

According to the CQI Arabica Green Coffee Standard Classification
Metho

商业咖啡等级评定

Commercial Coffee

等级评定 Grade	划分指标要求 Standard			
	水分 Moisture Content	瑕疵 Defect	粒径 Screen Size	杯测 Cupping Evaluation
商业一级 Commercial Grade I	10%-12%	总瑕疵占比 $\leq 16\%$ 其中一级瑕 疵 $\leq 0.6\%$ (不含异 物) Total Defect Weight Account $\leq 16\%$, Primary Defect Weight Account $\leq 0.6\%$ (no foreign matter)	商业一级 14 目以 下不超过 5% No more than 5% below screen size #14	杯测干净, 可接 受低度的干涩 感和陈豆风味。 Clean cup, low or none astringency and/or past crop note

<p>商业二级 Commercial Grade II</p>	<p>≤12%</p>	<p>总瑕疵占比 ≤35% 其中一级瑕疵≤2% (不含异物) Total Defect Weight Account ≤35%, Primary Defect Weight Account ≤2% (no foreign matter)</p>	<p>商业二级 13 目以下不超过 5% No more than 5% below screen size #13</p>	<p>杯测接受中度及以下的负面风味 (包括干涩感、瑕疵影响、陈豆风味) Medium or low unfavorable attributes (including astringency, defect influence and past crop note)</p>
---	-------------	--	--	---

商业三级 Commercial Grade III		异物占比 \leq 3% Foreign Matter Weight Account \leq 3%	商业三级 13 目以 下不超过 5% No more than 5% below screen size #13	杯测有低度正 面品质风味（包 括酸质、甜度、 醇厚强度、醇 厚度顺滑度） Low favorable attributes (including acidity, sweetness, intensity of body and smoothness of body)
---------------------------------	--	--	--	---

免责声明

新华指数作为中经社四大战略性重点产品，负责开发、管理和运维新华社旗下全部指数和指数衍生品，是国内第一家综合性指数研究、发布、推广及运营的专业机构。

“新华·云南（普洱）咖啡价格指数”由中国经济信息社、云南省普洱市人民政府、云南国际咖啡交易中心共同编制并发布，最终解释由上述机构负责。任何网站等媒体和机构在转载或引用时，需注明出处。否则，将依法追究其法律责任。

该报告的所有图片、表格及文字内容的版权归新华指数所有。其中，部分图表在标注有数据来源的情况下，版权归中国经济信息社、云南省普洱市人民政府、云南国际咖啡交易中心共同所有。部分数据来源于公开的资料，如果有涉及版权纠纷问题，请及时联络。

本报告及其任何组成部分不得被再造、复制、抄袭、交易，或为任何未经中国经济信息社、云南省普洱市人民政府、云南国际咖啡交易中心允许的商业目的所使用。如果报告内容用于商业、盈利、广告等目的时，需征得中国经济信息社、云南省普洱市人民政府、云南国际咖啡交易中心书面特别授权，并注明出处，并按照中国及国际版权法的有关规定向上述机构支付版税。

除法律或规则规定必须承担的责任外，中国经济信息社、云南省普洱市人民政府、云南国际咖啡交易中心不对因使用此报告的材料而引致的损失负任何责任。

本报告有关版权问题适用中华人民共和国法律。中国经济信息社、云南省普洱市人民政府、云南国际咖啡交易中心保留随时解释和更改免责事由及条款的权利。



中国经济信息社
CHINA ECONOMIC INFORMATION SERVICE

联系方式

中国经济信息社

作者：吉喆韵 数据校审：郭丹枫

编辑：宁宇 审核：白卫涛

电话：010-88052927

邮箱：jizheyun@163.com

联系地址：北京市西城区宣武门外大街甲1号



更多指数信息
请扫码关注



更多咖啡价格指数信息
请扫码关注