



新华指数  
Xinhua Indices



第 98 期

# 新华·海南农垦 系列价格指数周报

2020. 12. 14- 2020. 12. 18



中国经济信息社  
CHINA ECONOMIC INFORMATION SERVICE



# 新华·海南农垦-系列价格指数周报

2020.12.14-12.18

## ☆ 指数简介

新华·海南农垦-系列价格指数，由新华社中国经济信息社与海南省农垦投资控股集团共同编制并发布，目前已发布6支指数：

新华·海南农垦-标准胶（TSR20）价格指数

新华·海南农垦-混合胶（20#）价格指数

新华·海南农垦-浓乳价格指数

新华·海南农垦-天然胶乳价格指数

新华·海南农垦-胡椒价格指数

新华·海南农垦-槟榔价格指数

## ☆ 本期概要

天然橡胶：价格震荡上行 预计短期或维持震荡走势

胡椒：产地市场行情有所下滑，短期价格或偏弱运行

槟榔：尾期生果市场供需两弱，后期价格或进一步回落

# 新华·海南农垦-天然橡胶系列价格指数周报

2020.12.14-12.18

## ☆ 指数简介

新华·海南农垦-天然橡胶系列价格指数分别是：

新华·海南农垦-标准胶（TSR20）价格指数

新华·海南农垦-混合胶（20#）价格指数

新华·海南农垦-浓乳价格指数

新华·海南农垦-天然胶乳价格指数

指数以2017年6月12日为基期，基点1000点，标准胶、混合胶样本选取STR20、SMR20和SIR20；浓乳样本选取浓缩乳胶，干胶含量60%以上；天然胶乳样本选取新鲜胶乳（折干）。样本区域覆盖海南、云南、泰国、印度尼西亚和马来西亚。标准胶、混合胶每工作日更新；浓乳、天然胶乳产季（5月-12月）每工作日更新。

## ☆ 本期概要：

本期（2020.12.14-12.18，下同）天然橡胶各代表规格品均价及价格指数呈震荡上行走势；预计近期天然橡胶价格或呈震荡走势。

## 新华·海南农垦-天然橡胶系列价格指数

2019.12.14-2020.12.18



图1 新华·海南农垦-天然橡胶系列价格指数运行图

数据来源：新华指数

12月14日至12月18日，标准胶、混合胶、天然胶乳整体呈震荡上行走势<sup>1</sup>；浓乳呈小幅下行走势。截至18日，新华·海南农垦-标准胶（TSR20）价格指数报1091.04点，上涨2.07%（较12月11日，下同）；新华·海南农垦-混合胶（20#）价格指数报1079.74点，上涨2.61%；新华·海南农垦-浓乳价格指数报1123.44点，下跌4.18%；新华·海南农垦-天然胶乳价格指数报1097.45点，上涨2.79%。

供应端，国内产区进入停割期，东南亚产区也将逐渐进入减产期，泰国部分产区遭遇降雨，但整体供应正常产地原

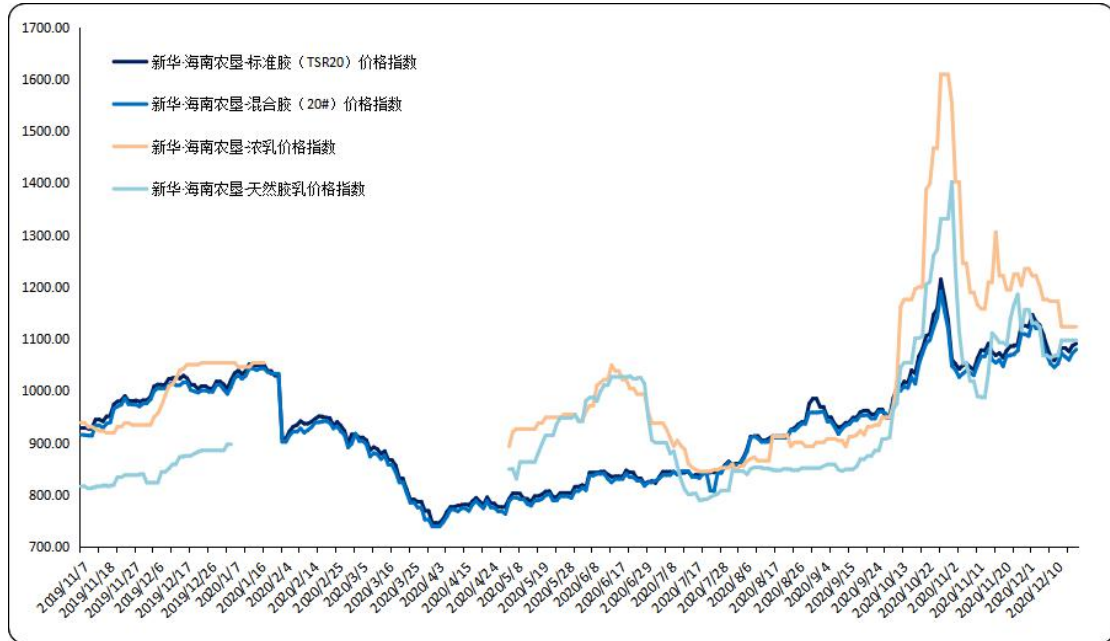
<sup>1</sup> 由于国内产区浓乳和天然乳胶一般集中在每年5月-12月交易，故相应价格指数只在5月-12月更新。

料价格小幅上涨。截至 18 日，泰国杯胶价格为 41 泰铢/公斤，折 1565 美元/吨左右（含加工费），较上期上涨 15 美元/吨；印尼原料价格 21000 印尼盾/公斤左右，折 1645 美元/吨左右（含加工费），较上期上涨 25 美元/吨。

需求端，山东地区环保限产，叠加轮胎出口运费上涨，轮胎厂开工负荷大幅下跌。截至 12 月 17 日，山东地区轮胎企业全钢胎开工负荷为 61.79%，较前一周下跌 11.39 个百分点，较去年同期下跌 12.11 个百分点；国内轮胎企业半钢胎开工负荷为 60.45%，较前一周下跌 8.87 个百分点，较去年同期下跌 10.06 个百分点。

汽车方面，根据乘联会发布的数据，12 月第一周的日均零售是 3.8 万辆，同比增长 26%，环比 11 月第一周增长 9%。12 月第二周的日均零售是 5.3 万辆，同比增长 15%，环比 11 月第二周下降 10%。12 月前两周零售为日均 4.6 万辆，同比增长 19%，同比增速较强。但与 11 月同期环比下降 4%。

期货方面，橡胶期货价格呈上行走势。截至 12 月 18 日，沪胶主力收盘价报 15055 元/吨，新加坡 SICOM TSR20 主力月 02 合约收于 160.3 美分/公斤；日本 OSE RUBBER 主力月 05 合约收于 248.7 日元/公斤。

综合分析，供应端，国内产区进入停割期，国外产区逐步进入减产期，原料产量下滑，加之泰国部分地区未来将有

强降雨，或进一步影响原料供应；需求方面，国内环保限电、轮胎出口货柜紧缺以及运费上涨等因素对轮胎厂开工负荷造成一定压制，影响下游整体需求；预计短时间内天然橡胶价格或呈震荡走势。

# 海南农垦天然橡胶各品种均价走势

2019.11.7-2020.12.18



图2 新华·海南农垦-天然橡胶各品种均价走势图

数据来源：新华指数

价格方面，本期标准胶、混合胶、天然胶乳均价<sup>2</sup>呈震荡上行走势；浓乳均价呈小幅下行走势。标准胶（TSR20）均价在 1595.42-1617.39 美元/吨区间波动；混合胶（20#）均价在 1594.87-1624.87 美元/吨区间波动；浓乳均价保持在在 10060.00 元/吨；天然胶乳均价（折干）保持在 13950.00 元/吨。

<sup>2</sup> 每日均价

## 新华·海南农垦-天然橡胶各品种均价

2020.11.25-12.18

日期	标准胶 (TSR20) (美元/吨)	混合胶 (20#) (美元/吨)	浓乳 (元/吨)	天然胶乳 (元/吨)
2020/11/25	1612.84	1612.43	10970.00	14828.75
2020/11/26	1616.29	1621.15	10970.00	15072.50
2020/11/27	1668.24	1669.87	10770.00	14193.75
2020/11/30	1668.72	1668.59	11060.00	14700.00
2020/12/1	1664.54	1663.59	11060.00	14700.00
2020/12/2	1699.32	1704.87	10940.00	14373.75
2020/12/3	1679.14	1686.15	10940.00	14373.75
2020/12/4	1669.65	1686.15	10770.00	14272.50
2020/12/7	1642.95	1636.15	10530.00	13575.00
2020/12/8	1607.94	1606.15	10530.00	13575.00
2020/12/9	1580.47	1583.59	10500.00	13522.75
2020/12/10	1569.20	1573.59	10500.00	13571.25
2020/12/11	1584.45	1583.59	10500.00	13571.25
2020/12/11	1584.45	1583.59	10500.00	13571.25
2020/12/14	1604.77	1613.59	10060.00	13950.00
2020/12/15	1604.54	1603.59	10060.00	13950.00
2020/12/16	1595.42	1594.87	10060.00	13950.00
2020/12/17	1611.74	1614.87	10060.00	13950.00
2020/12/18	1617.39	1624.87	10060.00	13950.00

数据来源：新华指数



## 天然橡胶行业要闻

### ➤ 欧盟 11 月乘用车销量同比降 12%

根据欧洲汽车制造商协会（ACEA）最新公布的数据显示，11 月由于欧洲部分国家政府对第二波冠状病毒进行了限制，新车销量下降了 12%至 897,692 辆。欧盟四个主要市场均出现了下滑，其中，法国和西班牙均下降了两位数（分别为 27%和 18.7%），其次是意大利下降 8.3%，德国下降 3%。

1-11 月欧盟乘用车市场新车销量同比收缩 25.5%至 8,911,131 辆，比去年同期减少了 300 万辆。纵观欧盟主要市场，西班牙今年以来跌幅最大（-35.3%），其次是意大利（-29%），法国（-26.9%）和德国（-21.6%）。

来源：中国橡胶信息贸易网

# 新华·海南农垦-胡椒价格指数周报

## 2020.12.14-12.17

### ☆ 指数简介

新华·海南农垦-胡椒价格指数，由中国经济信息社与海南农垦集团共同编制并发布。根据编制规则，指数以2017年10月2日为基期，基点100点，样本选定为“流水椒”。指数每周一、四更新。

### ☆ 本期概要

本期（2020.12.14-12.17，下同）新华·海南农垦-胡椒价格指数小幅下跌，多数主产市县收购价格下行。目前海南产地白胡椒市场行情低迷，预计后期收购价格或弱势运行。

## 新华·海南农垦-胡椒价格指数走势

2019.1.3-2020.12.17



数据来源: 新华指数

本期胡椒价格指数小幅下跌。截至12月17日, 新华·海南农垦-胡椒价格指数报72.20点, 周环比下跌3.16点, 跌幅4.20%; 较去年同期上涨7.97点, 涨幅12.40%; 较基期(2017年10月2日)下跌27.80点, 跌幅27.80%。

## 胡椒各采集点均价走势 2020.11.19-12.17

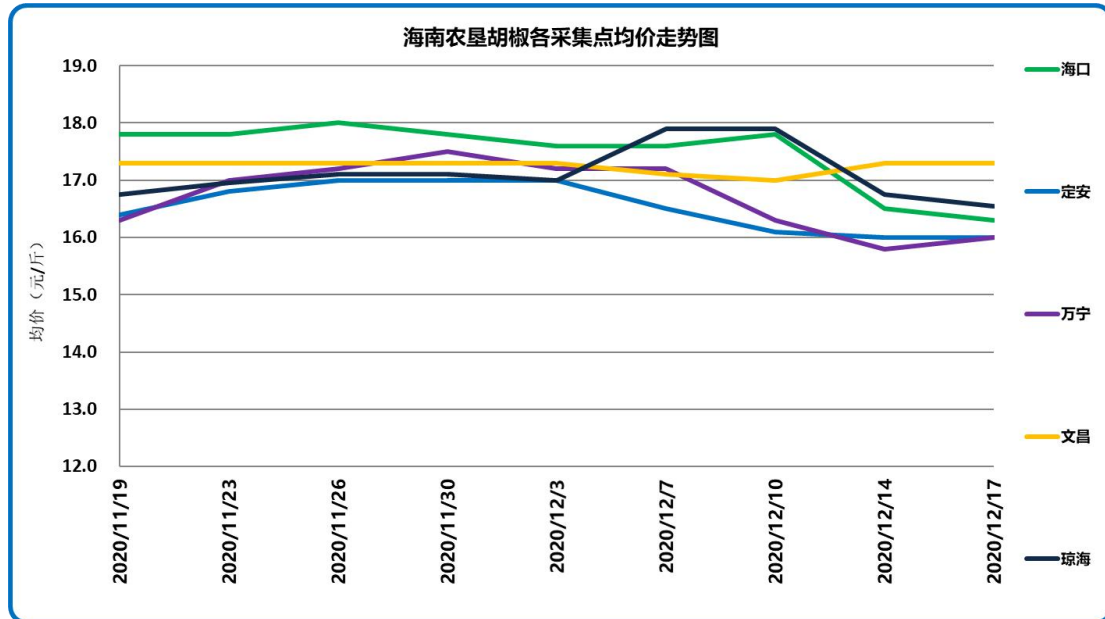

数据来源：新华指数

12月17日，各采集点加权均价为16.46元/斤，下跌0.72元/斤，多数主产市县价格均有不同程度下跌。具体来看，各采集点均价自高至低排序依次为文昌17.30元/斤、琼海16.55元/斤、海口16.30元/斤、万宁16.00元/斤以及定安16.00元/斤。周环比涨跌幅方面，文昌采集点价格上涨1.76%；定安下跌0.62%；万宁下跌1.84%；琼海下跌7.54%；海口下跌8.43%。分农场来看，截至12月17日，各农场的收购价格区间为16.00元/斤至17.30元/斤，区间宽度较上期大幅缩小。

## 胡椒各采集点流水椒加权均价表 (元/斤)

2020.8.27-12.17

日期	均价
2020/8/27	14.25
2020/8/31	14.21
2020/9/3	14.11
2020/9/7	13.99
2020/9/10	13.77
2020/9/14	13.79
2020/9/17	13.78
2020/9/21	13.76
2020/9/24	13.77
2020/9/28	13.93
2020/10/12	14.13
2020/10/15	14.13
2020/10/19	14.34
2020/10/22	14.56
2020/10/26	16.12
2020/10/29	16.14
2020/11/2	16.48
2020/11/5	16.37
2020/11/9	16.76
2020/11/12	17.07
2020/11/16	17.14
2020/11/19	17.13
2020/11/23	17.31
2020/11/26	17.46
2020/11/30	17.44
2020/12/3	17.31
2020/12/7	17.32
2020/12/10	17.19
2020/12/14	16.54
2020/12/17	16.46

数据来源：新华指数

## 国际胡椒港口离岸价与产地及下游市场

【国际胡椒港口离岸价】本期，国际白胡椒港口离岸价格涨跌互现，截至12月18日，印尼白胡椒离岸价格报4803美元/吨，周环比上涨3.09%；海口白胡椒离岸价格报5300美元/吨，周环比下跌1.29%；同期美元对人民币汇率基本持平。

【产地及下游市场】综合看来，目前海南产地白胡椒价格持续下跌，市场需求不理想。国内多数大型中药材批发市场白胡椒需求不高，成交量小，行情低迷。当前产地白胡椒市场行情回落，预计近期收购价格或将弱势运行。

### ◆ 近期国际白胡椒部分贸易港口的离岸价格表（美元/吨）

日期	蒙托克港	古晋港	胡志明市	海口市
2020/12/7	4648	4900	4375	5369
2020/12/8	4639	4900	4375	5369
2020/12/9	-	4900	4375	5369
2020/12/10	4650	4900	4375	5369
2020/12/11	4659	4900	4425	5369
2020/12/14	4799	4900	4425	5325
2020/12/15	4794	4900	4425	5325
2020/12/16	4801	4900	4425	5300
2020/12/17	4801	4900	4425	5300
2020/12/18	4803	4900	4425	-

数据来源：国际胡椒联合会（IPC）

## 新华·海南农垦-槟榔价格指数周报

2020.12.14-12.18

### ☆ 指数简介

新华·海南农垦-槟榔价格指数，以2017年9月1日为基期，基点100点，样本选取产地槟榔生果，样本区域覆盖海南省内各主要槟榔产区。指数在产季（9月-12月）每工作日更新。

### ☆ 本期概要

本期（2020.12.14-12.18，下同）新华·海南农垦-槟榔价格指数小幅下跌，所有主产市县价格均有不同幅度下行。当前产地槟榔生果市场供需两端均逐渐走弱，预计后期生果收购价格或继续小幅下跌。

## 新华·海南农垦-槟榔价格指数走势

2018.9.1-2020.12.18



数据来源：新华指数

本期槟榔价格指数小幅下跌。截至12月18日,新华·海南农垦-槟榔价格指数报171.69点,周环比下跌6.04点,跌幅3.40%;较去年同期上涨145.33点,涨幅551.34%;较基期上涨71.69点,涨幅71.69%。

目前,海南槟榔采摘处于收尾期,生果供应量持续减少,果品质量走低;需求端,大多数初加工企业停工,生果收购需求锐减。分析认为,结合往年价格指数运行规律,预计槟榔生果收购价格或将继续小幅回落。



## 槟榔各采集点均价走势 2020.11.18-12.18

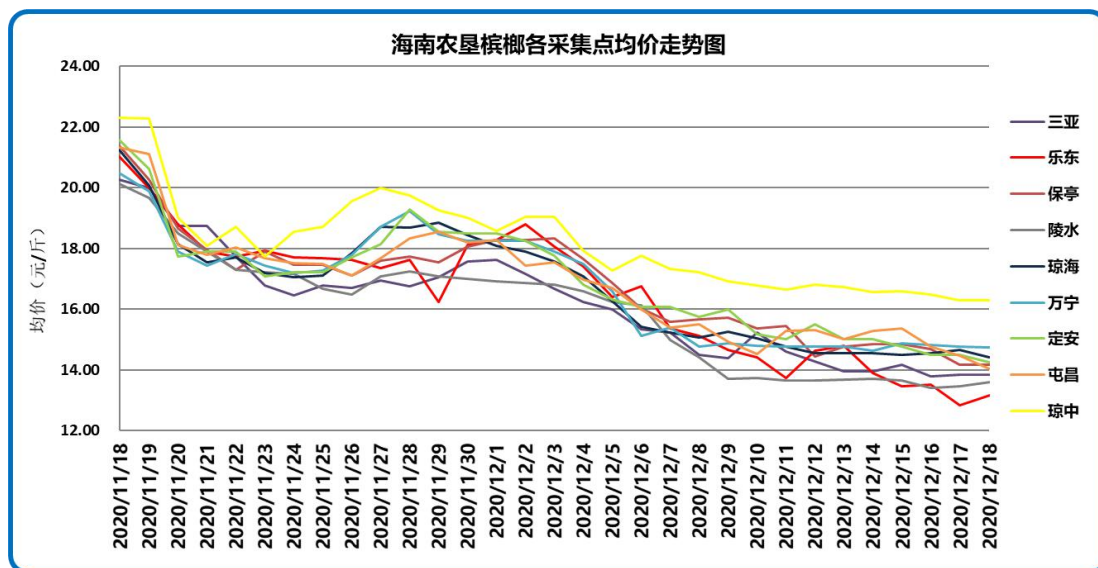

数据来源：新华指数

12月18日，各采集点加权均价为14.49元/斤，周环比下跌0.51元/斤，分采集市县看，各采集市县均价自高至低排序依次为琼中16.28元/斤、万宁14.74元/斤、琼海14.42元/斤、定安14.25元/斤、保亭14.16元/斤、屯昌14.03元/斤、三亚13.83元/斤、陵水13.60元/斤和乐东13.16元/斤。环比上周，所有主产市县收购价格均有所下跌。具体来看，保亭均价下跌8.41%；屯昌均价下跌8.18%；三亚均价下跌5.32%；定安均价下跌5.00%；乐东均价下跌4.13%；琼海均价下跌2.24%；琼中均价下跌2.20%；陵水均价下跌0.37%；万宁均价下跌0.09%。

## 槟榔各采集点生果加权均价表 (元/斤)

2020.11.19-2020.12.18

日期	均价
2020/11/19	20.47
2020/11/20	18.28
2020/11/21	17.80
2020/11/22	17.86
2020/11/23	17.42
2020/11/24	17.38
2020/11/25	17.41
2020/11/26	17.74
2020/11/27	18.34
2020/11/28	18.62
2020/11/29	18.29
2020/11/30	18.27
2020/12/1	18.17
2020/12/2	18.07
2020/12/3	17.82
2020/12/4	17.21
2020/12/5	16.54
2020/12/6	15.94
2020/12/7	15.65
2020/12/8	15.37
2020/12/9	15.27
2020/12/10	15.08
2020/12/11	15.01
2020/12/12	15.00
2020/12/13	14.92
2020/12/14	14.85
2020/12/15	14.87
2020/12/16	14.71
2020/12/17	14.59
2020/12/18	14.49

数据来源：新华指数

## 免责声明

中国经济信息社是新华社专业承担经济信息服务业务的直属机构，宗旨是“发展信息事业，服务国家战略”。新华指数隶属于中国经济信息社，负责开发、管理和运维新华社旗下全部指数和指数衍生产品，是国内第一家综合性指数研究、发布、推广及运营的专业部门。

本报告由中国经济信息社与海南省农垦投资控股集团（简称海垦控股集团）共同编制并发布。编制者对本报告取自公开来源信息的准确性和完整性不作任何保证。本报告所载的资料、意见及推测仅反映本报告最初出具日的观点和判断。

在不同时期，或因使用不同假设和标准，采用不同观点和分析方法，致使中国经济信息社与海垦控股集团发出与本报告所载意见、评估及预测不一致的研究报告，对此中经社与海垦控股集团可不发出特别通知。

在任何情况下，本报告中的信息或所表述的意见并不构成对任何人的投资建议，也没有考虑到客户特殊的投资目标、财务状况或需求。客户应考虑本报告中的任何意见或建议是否符合其特定状况。

若有必要应寻求专家意见。本报告所载的资料、工具、意见及推测仅供参考。

本报告版权为中国经济信息社与海垦控股集团共同所有。未经双方书面同意，任何机构和个人不得以任何形式翻版、复制、发布、转发或引用本报告的任何部分。如征得双方同意进行引用、刊发的，需在允许的范围内使用，并注明出处为“中国经济信息社”和“海南省农垦投资控股集团”，且不得对本报告进行任何有悖原意的引用、删节和修改。若中国经济信息社与海垦控股集团以外的机构向其客户发放本报告，则由该机构独自为此发送行为负责，中国经济信息社与海垦控股集团对此等行为不承担任何责任。本报告同时不构成中国经济信息社与海垦控股集团向发送本报告的机构之客户提供的投资建议。

如未经中国经济信息社与海垦控股集团授权，私自转载或者转发本报告，所引起的一切后果及法律责任由私自转载或转发者承担。中国经济信息社与海垦控股集团将保留随时追究其法律责任的权利。



中国经济信息社  
CHINA ECONOMIC INFORMATION SERVICE



## 联系方式

作者：季超 郑大伟 数据校审：郭丹枫

编辑：汪伟坚 审核：白卫涛

联系方式：010-88053842

邮箱：zhangwj747@163.com

地址：北京市西城区宣武门外大街甲1号环球财讯中心

A座



新华指数  
Xinhua Indices



# 新华·海南农垦 系列价格指数周报

