



新华指数  
Xinhua Indices



第 99 期

# 新华·海南农垦 系列价格指数周报

2020. 12. 21- 2020. 12. 25



中国经济信息社  
CHINA ECONOMIC INFORMATION SERVICE



# 新华·海南农垦-系列价格指数周报

2020.12.21-12.25

## ☆ 指数简介

新华·海南农垦-系列价格指数，由新华社中国经济信息社与海南省农垦投资控股集团共同编制并发布，目前已发布6支指数：

新华·海南农垦-标准胶（TSR20）价格指数

新华·海南农垦-混合胶（20#）价格指数

新华·海南农垦-浓乳价格指数

新华·海南农垦-天然胶乳价格指数

新华·海南农垦-胡椒价格指数

新华·海南农垦-槟榔价格指数

## ☆ 本期概要

天然橡胶：价格震荡 预计短期或维持震荡走势

胡椒：产地市场行情不理想，短期价格或继续弱势运行

槟榔：生果收购价格大幅下跌，预计后期或继续下行

# 新华·海南农垦-天然橡胶系列价格指数周报

2020.12.21-12.25

## ☆ 指数简介

新华·海南农垦-天然橡胶系列价格指数分别是：

新华·海南农垦-标准胶（TSR20）价格指数

新华·海南农垦-混合胶（20#）价格指数

新华·海南农垦-浓乳价格指数

新华·海南农垦-天然胶乳价格指数

指数以2017年6月12日为基期，基点1000点，标准胶、混合胶样本选取STR20、SMR20和SIR20；浓乳样本选取浓缩乳胶，干胶含量60%以上；天然胶乳样本选取新鲜胶乳（折干）。样本区域覆盖海南、云南、泰国、印度尼西亚和马来西亚。标准胶、混合胶每工作日更新；浓乳、天然胶乳产季（5月-12月）每工作日更新。

## ☆ 本期概要：

本期（2020.12.21-12.25，下同）天然橡胶各代表规格品均价及价格指数呈震荡走势；由于海外新冠疫情反复，不确定因素较多，预计近期天然橡胶价格或维持震荡走势。

## 新华·海南农垦-天然橡胶系列价格指数

2019.12.14-2020.12.25



图1 新华·海南农垦-天然橡胶系列价格指数运行图

数据来源：新华指数

12月21日至12月25日，标准胶、混合胶、天然胶乳整体呈震荡下行走势<sup>1</sup>；浓乳呈震荡上行走势。截至25日，新华·海南农垦-标准胶（TSR20）价格指数报1078.66点，下跌1.14%（较12月18日，下同）；新华·海南农垦-混合胶（20#）价格指数报1059.81点，下跌1.85%；新华·海南农垦-浓乳价格指数报1146.71点，上涨2.07%；新华·海南农垦-天然胶乳价格指数报1056.42点，下跌3.74%。

供应端，国内产区进入停割期，泰国南部产区遭遇强降雨，加上当地新冠疫情加剧，对天然橡胶供应造成一定影响。

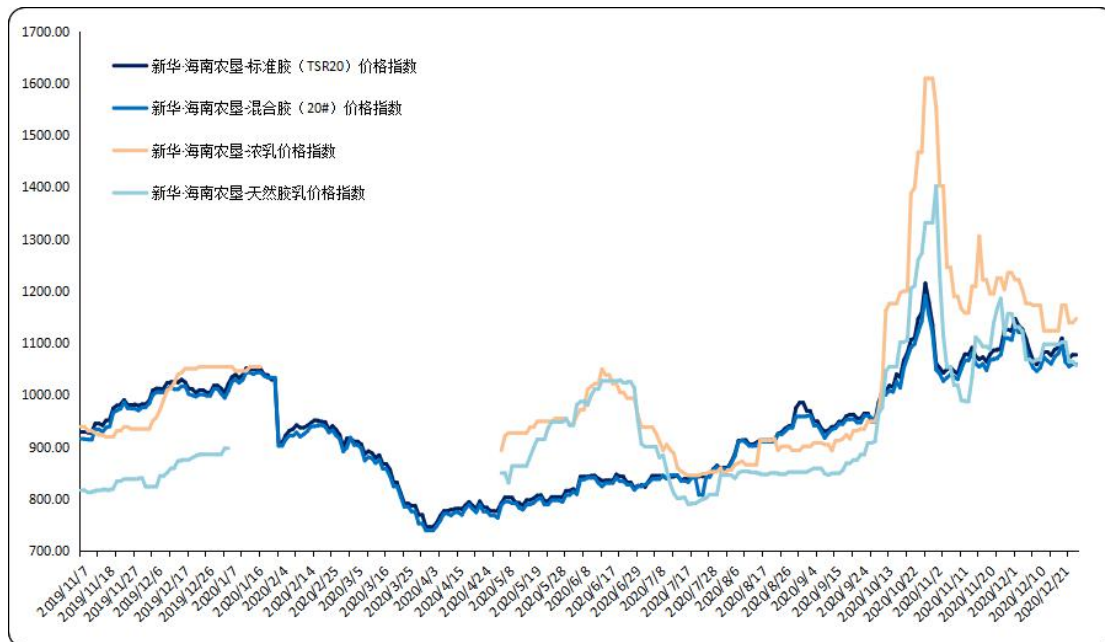
<sup>1</sup> 由于国内产区浓乳和天然乳胶一般集中在每年5月-12月交易，故相应价格指数只在5月-12月更新。

截至 22 日，泰国杯胶价格为 42 泰铢/公斤，折 1610 美元/吨左右（含加工费）；印尼原料价格 20600 印尼盾/公斤左右，折 1610 美元/吨左右（含加工费）。

需求端，山东地区环保限产，以及国内外新冠疫情反复等因素影响下，轮胎厂家有减停产行为，轮胎厂开工负荷持续下跌。截至 12 月 24 日，山东地区轮胎企业全钢胎开工负荷为 57.05%，较前一周下跌 4.75 个百分点，较去年同期下跌 11.05 个百分点；国内轮胎企业半钢胎开工负荷为 56.98%，较前一周下跌 3.47 个百分点，较去年同期下跌 5.82 个百分点。

汽车方面，根据乘联会发布的数据，12 月第三周乘用车的日均零售是 6.9 万辆，同比增长 33%，环比 11 月第三周增长 33%。由于今年很多经销商没有销量压力，而北京等地消费者购车是刚需，所以汽车销量相对较好。

期货方面，由于国内外部分地区新冠疫情反弹，市场担忧疫情对下游需求产生较大影响，橡胶期货价格呈震荡走势。截至 12 月 25 日，沪胶主力收盘价报 14170 元/吨，新加坡 SICOM TSR20 主力月 02 合约当日无交易。

综合分析，供应端，泰国部分地区采取封城措施，或影响原料供应；需求方面，国内环保限电、运费上涨等影响下

游整体需求；叠加海外疫情形势严峻，不确定因素较多，预计短时间内天然橡胶价格或维持震荡走势。

# 海南农垦天然橡胶各品种均价走势

2019.11.7-2020.12.25



图2 新华·海南农垦-天然橡胶各品种均价走势图

数据来源：新华指数

价格方面，本期标准胶、混合胶、天然胶乳均价<sup>2</sup>呈震荡下行走势；浓乳均价呈震荡上行走势。标准胶（TSR20）均价在 1581.96-1643.96 美元/吨区间波动；混合胶（20#）均价在 1587.30-1651.15 美元/吨区间波动；浓乳均价保持在 10200.00-10500.00 元/吨；天然胶乳均价（折干）保持在 13428.75-14002.50 元/吨。

2 每日均价

## 新华·海南农垦-天然橡胶各品种均价

2020.11.25-12.18

日期	标准胶 (TSR20) (美元/吨)	混合胶 (20#) (美元/吨)	浓乳 (元/吨)	天然胶乳 (元/吨)
2020/12/2	1699.32	1704.87	10940.00	14373.75
2020/12/3	1679.14	1686.15	10940.00	14373.75
2020/12/4	1669.65	1686.15	10770.00	14272.50
2020/12/7	1642.95	1636.15	10530.00	13575.00
2020/12/8	1607.94	1606.15	10530.00	13575.00
2020/12/9	1580.47	1583.59	10500.00	13522.75
2020/12/10	1569.20	1573.59	10500.00	13571.25
2020/12/11	1584.45	1583.59	10500.00	13571.25
2020/12/11	1584.45	1583.59	10500.00	13571.25
2020/12/14	1604.77	1613.59	10060.00	13950.00
2020/12/15	1604.54	1603.59	10060.00	13950.00
2020/12/16	1595.42	1594.87	10060.00	13950.00
2020/12/17	1611.74	1614.87	10060.00	13950.00
2020/12/18	1617.39	1624.87	10060.00	13950.00
2020/12/21	1643.96	1651.15	10500.00	14002.50
2020/12/22	1581.96	1599.87	10500.00	14002.50
2020/12/23	1587.34	1587.30	10200.00	13526.25
2020/12/24	1596.55	1593.59	10200.00	13527.25
2020/12/25	1598.77	1594.87	10270.00	13428.75

数据来源：新华指数



## 天然橡胶行业要闻

### ➤ 马来西亚政府无意对橡胶手套制造商征收暴利税

根据外媒 12 月 23 日报道，马来西亚财政部表示，政府无意对橡胶手套制造商征收暴利税，尽管他们在橡胶手套需求高企和售价上涨的情况下享受着超额利润。同时，该国政府未打算对其他因疫情获利颇丰的企业征收暴利税。

该国副财政部长 II Mohd Shahar Abdullah 称，引入暴利税可能会让投资者产生负面印象，认为政府是向在企业获得的超常利润中分得一杯羹。暴利税目前只根据马来西亚棕榈油局（MPOB）发布的毛棕榈油每月市场价格门槛对棕榈油产品征收。

他表示，暴利税从来没有强加给消费产成品或当地制造品，如橡胶手套，因为橡胶手套有不同的类型、标准和等级，很难确定一个统一的市场价格门槛。

Mohd Shahar 表示，虽然没有征收暴利税，但橡胶手套制造业也在直接和间接税方面对国民经济做出了额外贡献，特别是公司所得税不断增加，以及在新冠疫情期间持续提供就业机会。除此之外，正如 2021 年预算中宣布的那样，主要手套制造商还将为抗击疫情贡献 4 亿马币，包括部分疫苗成本和医疗设备外围成本。

来源：中国橡胶信息贸易网

## ➤ 泰国罗勇府直辖县或将于 12 月 28 日起封城

据外媒报道,自新一轮疫情爆发以来,罗勇府确诊人数不断攀升。12月26日罗勇府新增27例确诊病例。罗勇府府尹当即召开发布会宣布将全府的防疫等级提升为最高级别。

由于罗勇府直辖县疫情形势最为严峻,因此,将封锁罗勇府直辖县,关闭所有教育机构、电影院、酒吧、商场、网吧、游乐场、购物中心、托儿所、养老院、纹身室、按摩室等场所,预计该措施自12月28日起生效。

来源:隆众资讯

# 新华·海南农垦-胡椒价格指数周报

## 2020.12.21-12.24

### ☆ 指数简介

新华·海南农垦-胡椒价格指数，由中国经济信息社与海南农垦集团共同编制并发布。根据编制规则，指数以2017年10月2日为基期，基点100点，样本选定为“流水椒”。指数每周一、四更新。

### ☆ 本期概要

本期（2020.12.21-12.24，下同）新华·海南农垦-胡椒价格指数微幅下跌，各主产市县收购价格涨跌互现。目前海南产地白胡椒市场不活跃，预计后期收购价格或仍弱势运行。

## 新华·海南农垦-胡椒价格指数走势

2019.1.3-2020.12.24



数据来源: 新华指数

本期胡椒价格指数微幅下跌。截至12月24日,新华·海南农垦-胡椒价格指数报72.07点,周环比下跌0.13点,跌幅0.17%;较去年同期上涨7.84点,涨幅12.21%;较基期(2017年10月2日)下跌27.93点,跌幅27.93%。

## 胡椒各采集点均价走势 2020.11.23-12.24

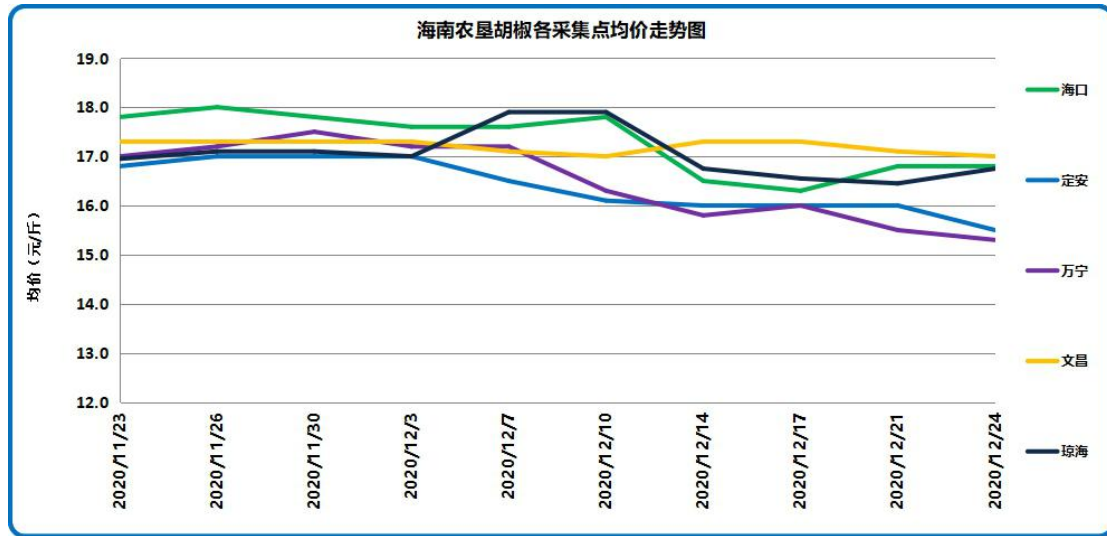

数据来源：新华指数

12月24日，各采集点加权均价为16.44元/斤，下跌0.02元/斤，各主产市县价格涨跌互现。具体来看，各采集点均价自高至低排序依次为文昌17.00元/斤、海口16.80元/斤、琼海16.75元/斤、定安15.50元/斤以及万宁15.30元/斤。周环比涨跌幅方面，海口采集点价格上涨3.07%；琼海上涨1.21%；文昌下跌1.73%；定安下跌3.13%；万宁下跌4.38%。分农场来看，截至12月24日，各农场的收购价格区间为15.00元/斤至17.00元/斤，区间宽度较上期有所拉大。

## 胡椒各采集点流水椒加权均价表 (元/斤)

2020.8.27-12.17

日期	均价
2020/9/3	14.11
2020/9/7	13.99
2020/9/10	13.77
2020/9/14	13.79
2020/9/17	13.78
2020/9/21	13.76
2020/9/24	13.77
2020/9/28	13.93
2020/10/12	14.13
2020/10/15	14.13
2020/10/19	14.34
2020/10/22	14.56
2020/10/26	16.12
2020/10/29	16.14
2020/11/2	16.48
2020/11/5	16.37
2020/11/9	16.76
2020/11/12	17.07
2020/11/16	17.14
2020/11/19	17.13
2020/11/23	17.31
2020/11/26	17.46
2020/11/30	17.44
2020/12/3	17.31
2020/12/7	17.32
2020/12/10	17.19
2020/12/14	16.54
2020/12/17	16.46
2020/12/21	16.51
2020/12/24	16.44

数据来源：新华指数

## 国际胡椒港口离岸价与产地及下游市场

【国际胡椒港口离岸价】本期，国际白胡椒港口离岸价格总体呈下跌态势，截至12月25日，印尼白胡椒离岸价格暂无报价；海口白胡椒离岸价格报5275美元/吨，周环比下跌0.47%；同期美元对人民币汇率基本持平。

【产地及下游市场】综合看来，目前海南产地白胡椒行情相比前期略有下滑，交易量较小，市场不活跃。国内多数大型中药材批发市场白胡椒销量较低，市场行情疲软。当前产地白胡椒市场走势偏弱，近期收购价格或仍将弱势运行。

### ◆ 近期国际白胡椒部分贸易港口的离岸价格表（美元/吨）

日期	蒙托克港	古晋港	胡志明市	海口市
2020/12/14	4799	4900	4425	5325
2020/12/15	4794	4900	4425	5325
2020/12/16	4801	4900	4425	5300
2020/12/17	4801	4900	4425	5300
2020/12/18	4803	4900	4425	5300
2020/12/21	4791	4900	4425	5300
2020/12/22	4778	4900	4425	5275
2020/12/23	4757	4900	4425	5275
2020/12/24	-	-	-	-
2020/12/25	-	-	4425	5275

数据来源：国际胡椒联合会（IPC）

## 新华·海南农垦-槟榔价格指数周报

2020.12.21-12.25

### ☆ 指数简介

新华·海南农垦-槟榔价格指数，以2017年9月1日为基期，基点100点，样本选取产地槟榔生果，样本区域覆盖海南省内各主要槟榔产区。指数在产季（9月-12月）每工作日更新。

### ☆ 本期概要

本期（2020.12.21-12.25，下同）新华·海南农垦-槟榔价格指数大幅下跌，绝大多数主产市县价格均有较大跌幅。当前产地槟榔生果采收处于末期，预计生果收购价格或仍将延续下行走势。



## 新华·海南农垦-槟榔价格指数走势

2018.9.1-2020.12.25



数据来源：新华指数

本期槟榔价格指数大幅下跌。截至12月25日,新华·海南农垦-槟榔价格指数报151.69点,周环比下跌19.99点,跌幅11.65%;较去年同期上涨129.69点,涨幅589.54%;较基期上涨51.69点,涨幅51.69%。

当前海南槟榔采摘处于末期,果品质量下降明显;同时,绝大多数初、深加工企业已停止收购槟榔生、干果,槟榔市场需求锐减。结合往年末期槟榔价格指数运行规律,后期生果收购价格或将延续跌势。

## 槟榔各采集点均价走势 2020.11.25-12.25

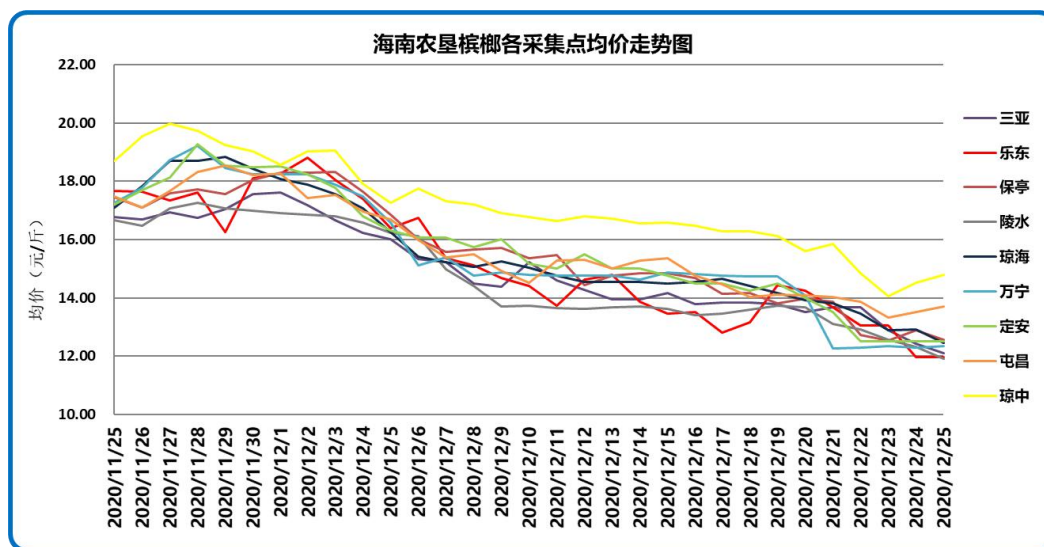

数据来源：新华指数

12月25日，各采集点加权均价为12.81元/斤，周环比下跌1.69元/斤，分采集市县看，各采集市县均价自高至低排序依次为琼中14.78元/斤、屯昌13.70元/斤、保亭12.55元/斤、定安12.50元/斤、琼海12.44元/斤、万宁12.33元/斤、三亚12.10元/斤、乐东11.97元/斤和陵水11.92元/斤。环比上周，所有主产市县收购价格均有所下跌。具体来看，万宁均价下跌16.33%；琼海均价下跌13.73%；三亚均价下跌12.53%；陵水均价下跌12.38%；定安均价下跌12.28%；保亭均价下跌11.34%；琼中均价下跌9.21%；乐东均价下跌9.04%；屯昌均价下跌2.38%。

## 槟榔各采集点生果加权均价表 (元/斤)

2020.11.26-2020.12.25

日期	均价
2020/11/26	17.74
2020/11/27	18.34
2020/11/28	18.62
2020/11/29	18.29
2020/11/30	18.27
2020/12/1	18.17
2020/12/2	18.07
2020/12/3	17.82
2020/12/4	17.21
2020/12/5	16.54
2020/12/6	15.94
2020/12/7	15.65
2020/12/8	15.37
2020/12/9	15.27
2020/12/10	15.08
2020/12/11	15.01
2020/12/12	15.00
2020/12/13	14.92
2020/12/14	14.85
2020/12/15	14.87
2020/12/16	14.71
2020/12/17	14.59
2020/12/18	14.49
2020/12/19	14.52
2020/12/20	14.18
2020/12/21	13.69
2020/12/22	13.25
2020/12/23	12.90
2020/12/24	12.90
2020/12/25	12.81

数据来源：新华指数

## 免责声明

中国经济信息社是新华社专业承担经济信息服务业务的直属机构，宗旨是“发展信息事业，服务国家战略”。新华指数隶属于中国经济信息社，负责开发、管理和运维新华社旗下全部指数和指数衍生产品，是国内第一家综合性指数研究、发布、推广及运营的专业部门。

本报告由中国经济信息社与海南省农垦投资控股集团（简称海垦控股集团）共同编制并发布。编制者对本报告取自公开来源信息的准确性和完整性不作任何保证。本报告所载的资料、意见及推测仅反映本报告最初出具日的观点和判断。

在不同时期，或因使用不同假设和标准，采用不同观点和分析方法，致使中国经济信息社与海垦控股集团发出与本报告所载意见、评估及预测不一致的研究报告，对此中经社与海垦控股集团可不发出特别通知。

在任何情况下，本报告中的信息或所表述的意见并不构成对任何人的投资建议，也没有考虑到客户特殊的投资目标、财务状况或需求。客户应考虑本报告中的任何意见或建议是否符合其特定状况。

若有必要应寻求专家意见。本报告所载的资料、工具、意见及推测仅供参考。

本报告版权为中国经济信息社与海垦控股集团共同所有。未经双方书面同意，任何机构和个人不得以任何形式翻版、复制、发布、转发或引用本报告的任何部分。如征得双方同意进行引用、刊发的，需在允许的范围内使用，并注明出处为“中国经济信息社”和“海南省农垦投资控股集团”，且不得对本报告进行任何有悖原意的引用、删节和修改。若中国经济信息社与海垦控股集团以外的机构向其客户发放本报告，则由该机构独自为此发送行为负责，中国经济信息社与海垦控股集团对此等行为不承担任何责任。本报告同时不构成中国经济信息社与海垦控股集团向发送本报告的机构之客户提供的投资建议。

如未经中国经济信息社与海垦控股集团授权，私自转载或者转发本报告，所引起的一切后果及法律责任由私自转载或转发者承担。中国经济信息社与海垦控股集团将保留随时追究其法律责任的权利。



中国经济信息社  
CHINA ECONOMIC INFORMATION SERVICE



### 联系方式

作者：季超 郑大伟 数据校审：郭丹枫

编辑：汪伟坚 审核：白卫涛

联系方式：010-88053842

邮箱：[zhangwj747@163.com](mailto:zhangwj747@163.com)

地址：北京市西城区宣武门外大街甲1号环球财讯中心

A座



新华指数  
Xinhua Indices



# 新华·海南农垦 系列价格指数周报

