

新华·云南（普洱）咖啡价格指数 周报

第 106 期（2020.12.14-12.20）

◆ 指数简介

新华·云南（普洱）咖啡价格指数由中国经济信息社、云南省普洱市人民政府、云南国际咖啡交易中心共同编制并发布。根据编制规则，指数以 2017 年 11 月 3 日为基期，基点 1000 点，旨在客观反映云南省咖啡市场价格走势，为市场提供定价参考与决策支持。

◆ 本期概要

第 106 期（2020.12.14-12.20，下同）报告，新华·云南（普洱）咖啡价格指数报 1245.03 点，较上期（2020.12.7-12.13，下同）上涨 4.07 点，涨幅 0.33%，与基期相比上涨 245.03 点，涨幅 24.50%。本期指数窄幅盘整上行，各级别咖啡豆均价较上期微幅上涨。

◆ 指数运行

本期新华·云南（普洱）咖啡价格指数报 1245.03 点，较上期（2020.12.7-12.13，下同）上涨 4.07 点，涨幅 0.33%，与基期相比上涨 245.03 点，涨幅 24.50%。



图 1 新华·云南（普洱）咖啡价格指数走势图

数据来源：新华指数

◆ 单品价格

本期各级别咖啡豆均价较上期出现微幅上涨。

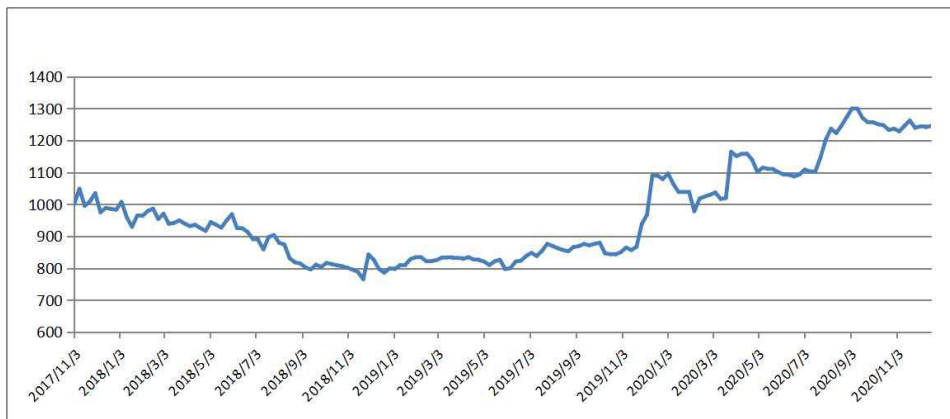
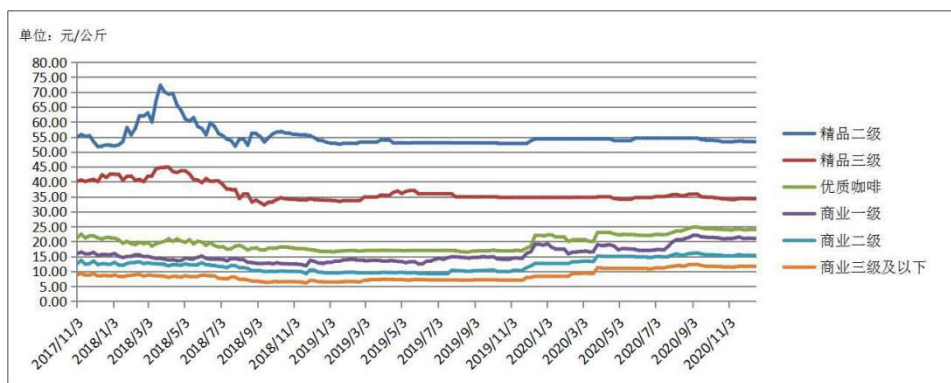

代表规格品	本期均价 (元/公斤)	上期均价 (元/公斤)	基期均价 (元/公斤)	环比涨跌幅	较基期涨跌幅
精品二级	53.39	53.38	54.84	0.02%	-2.64%
精品三级	34.32	34.27	40.14	0.15%	-14.50%
优质咖啡	24.03	23.97	21.14	0.25%	13.67%
商业一级	21.10	21.02	15.87	0.38%	32.96%
商业二级	15.36	15.31	12.52	0.33%	22.68%
商业三级及以下	11.71	11.67	8.84	0.34%	32.47%

图 2 云南（普洱）咖啡单品均价

数据来源：新华指数

◆ 行情分析

➤ 国际期货市场

国际方面，阿拉比卡和罗布斯塔两大咖啡期价震荡上行。截至12月18日，ICE（纽约）咖啡2103合约收报125.25美分/磅，较12月11日上涨3.65美分/磅，涨幅3.00%；ICE（伦敦）咖啡2101合约收报1362.00美元/吨，较12月11日上涨27.00美元/吨，涨幅2.02%。

日期	2020/12/14	2020/12/15	2020/12/16	2020/12/17	2020/12/18
认证库存量 (60公斤/袋)	1,335,059	1,356,542	1,375,622	1,371,566	1,370,191

表格 1 ICE（纽约）“C”型咖啡认证库存量

数据来源：ICE 官方网站

➤ 国内现货市场（云南产区）

国内方面，产区市场处于新季的供需磨合期，当周整体行情窄幅盘整向上。目前，新季生豆正在采摘加工，极少数上市交易，主要发生交易的仍为上一年度的生豆。受国际阿拉比卡咖啡期价提振，当周产区行情窄幅盘整向上，各级别咖啡豆均价较上期出现轻微上涨。

新产季行情方面，目前云南产区市场供需两端博弈特点较为明显。由于本年度鲜果减产、质量提高预期偏强，咖农咖企挺价心理并未削弱，鲜果价格较高，但由于当前产区收购商的新季生豆报价普遍低于预期，咖农咖企观望后市，新豆实际成交仍然偏少，尚未形成主流行情。

◆ 产区天气

据滇南咖啡气象服务示范中心、滇西咖啡气象服务中心，当周滇南片区（普洱、西双版纳）大部分咖啡种植区的平均气温为8.1~21.3℃，累积降水量为0~27.6毫米。12月14日~17日，滇南地区以晴天为主；18~20日受冷空气影响，种植区阴天间多云，大部地区最高气温下降3.7~12.8℃，并伴有小雨。滇西片区（德宏、保山、临沧）大部地区天气晴好。后期受弱南支波动影响，全区为多云天气。



图 3 普洱市与西双版纳州 12 月 13 日 20 时~12 月 20 日 20 时平均气温（左）、累积降水量（右）

来源：滇南咖啡气象服务示范中心

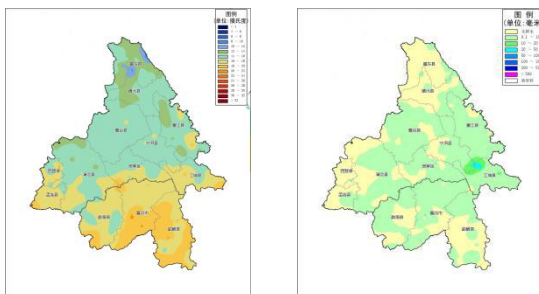

图 4 滇西片区（德宏、保山、临沧）12月13日20时~12月20日20时平均气温（左）、降水分布（右）

来源：滇西咖啡气象服务中心

与去年同期相比，墨江、江城、思茅、勐腊的累积降水量偏多

200%以上，景谷、澜沧部分地区偏多 20~100%，其余大部分地区偏少 20~100%。当周后期，滇南种植区夜间辐射降温弱，使得平均气温较去年同期偏高 2~4℃，局部地区偏高 0.5~2℃。

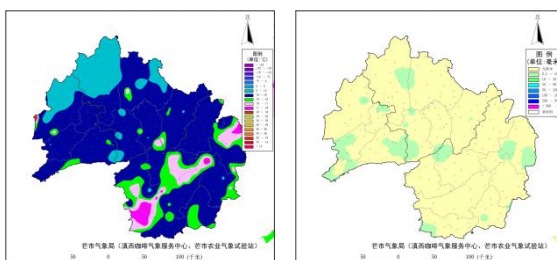
滇西片区平均气温为13.3℃，与去年同期相比，全区气温偏高，平均偏高1.8℃。平均降水在0~3.4mm，绝大部分地区无降水，与去年同期相比，大部分地区均偏少100%以上。平均日照时数为57.9h，与去年同期平均日照时数相比，北部偏多，南部偏少，平均偏少1.9h。



图 5 普洱市与西双版纳州与去年同期平均气温距平（左）、累积降水量距平百分率（右）

来源：滇南咖啡气象服务示范中心

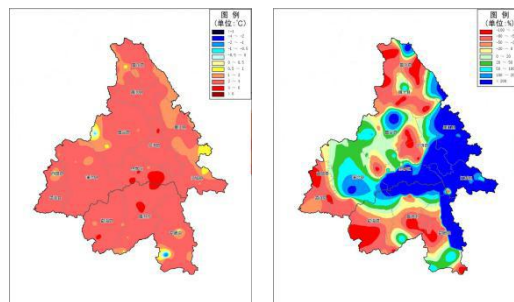

图 6 滇西片区与去年同期平均气温距平分布（左）、降水距平百分率分布（右）

来源：滇西咖啡气象服务中心

◆ 行业消息

1. 2020普洱国际精品咖啡博览会系列活动中国咖啡产业创新发展峰会在北京举行

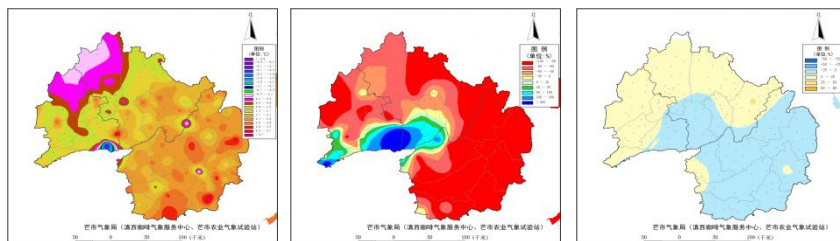
12月19日，由商务部流通产业促进中心主办，由普洱市委、市政府作为支持单位，由云南国际咖啡交易中心承办，由中国咖啡产业联盟（CCIA）和普洱咖啡协会协办的2020普洱国际精品咖啡博览会系列活动中国咖啡产业创新发展峰会在北京东方花园饭店举行。

来源：<https://baijiahao.baidu.com/s?id=1686585315452726199&wfr=spider&for=pc>

2. 推感CAFÉ鎏光咖啡 雀巢加码高端市场

12月19日，雀巢咖啡旗下感CAFÉ品牌推出新品——感CAFÉ鎏光咖啡。

据了解，感CAFÉ是2017年雀巢咖啡在中国开创的高端子品牌。随着市场需求的不断变化，雀巢对感CAFÉ品牌产品工艺进行创新，推出“鎏光咖啡”新品。

来源：<https://finance.ifeng.com/c/82KxmFIwM0L>

附录：云南省咖啡单品均价表（单位：元/公斤）

日期	精品二级	精品三级	优质咖啡	商业一级	商业二级	商业三级及以下
2020/7/3	54.57	35.02	22.35	17.31	14.95	11.16
2020/7/10	54.57	35.02	22.25	17.21	14.85	11.11
2020/7/17	54.57	35.02	22.22	17.20	14.82	11.11
2020/7/24	54.57	35.27	22.50	18.37	15.00	11.53
2020/7/31	54.57	35.66	23.00	19.84	15.47	11.74
2020/8/7	54.57	35.76	23.50	20.61	15.83	11.94
2020/8/14	54.57	35.30	23.40	20.47	15.40	11.70
2020/8/21	54.57	35.40	23.97	20.97	15.56	11.80
2020/8/28	54.57	35.81	24.40	21.37	15.96	12.27
2020/9/4	54.57	35.84	24.83	22.05	16.12	12.32
2020/9/11	54.57	35.84	24.83	22.05	16.12	12.32
2020/9/18	54.05	34.91	24.48	21.50	15.79	11.94
2020/9/25	53.85	34.78	24.22	21.35	15.54	11.69
2020/10/2	53.85	34.78	24.22	21.35	15.54	11.69
2020/10/9	53.75	34.56	24.12	21.24	15.43	11.64
2020/10/16	53.72	34.51	24.07	21.19	15.39	11.60
2020/10/23	53.35	34.25	23.95	20.90	15.22	11.39
2020/10/30	53.35	34.25	23.95	21.00	15.22	11.47
2020/11/6	53.25	34.00	23.71	20.90	15.13	11.35
2020/11/13	53.51	34.21	24.10	21.18	15.33	11.55
2020/11/20	53.61	34.41	24.30	21.48	15.59	11.75
2020/11/27	53.41	34.31	23.89	20.99	15.32	11.65
2020/12/4	53.41	34.31	23.89	20.99	15.32	11.65
2020/12/11	53.38	34.27	23.97	21.02	15.31	11.67
2020/12/18	53.39	34.32	24.03	21.10	15.36	11.71

注：以上均价数据均保留小数点后两位。

2020年1月24日至2月2日休市，数据沿用上期。

咖啡豆质量标准：

精品咖啡等级评定

Specialty Coffee

等级评定 Grade	划分指标要求 Standard			
	水分 Moisture Content	瑕疵 Defect	粒径 Screen Size	SCA 杯测得分 SCA Cupping Score
精品一级 Specialty Grade I	10%-12%	≤5 分(不含一级瑕疵) Full Defect ≤5 (no primary defect)	14#以下不超过5%，且相连三个目筛占比在95%及以上(除圆豆外) No more than 5% below screen size #14, meanwhile no less than 95% falls into 3 consecutive screens (not apply to peaberry)	≥85
精品二级 Specialty Grade II				82-84.99
精品三级 Specialty Grade III				80-81.99

*：根据 CQI 《阿拉比卡咖啡生豆瑕疵计分标准》进行评分

优质咖啡等级评定

Premium Coffee

等级评定 Grade	划分指标要求 Standard			
	水分 Moisture Content	瑕疵 Defect	粒径 Screen Size	SCA 杯测得分 SCA Cupping Score
优质咖啡 Premium Grade I	10%-12%	≤12 分， 其中一级 瑕疵≤3 分（不含 异物） Full Defect ≤12, Primary Defect ≤3 (no foreign matter)	15 目以下不超过 5% No more than 5% below screen size #15	≥78

*: 根据 CQI 《阿拉比卡咖啡生豆瑕疵计分标准》进行评分

According to the CQI Arabica Green Coffee Standard Classification
 Metho

商业咖啡等级评定

Commercial Coffee

等级评定 Grade	划分指标要求 Standard			
	水分 Moisture Content	瑕疵 Defect	粒径 Screen Size	杯测 Cupping Evaluation
商业一级 Commercial Grade I	10%-12%	总瑕疵占比 $\leq 16\%$ 其中一级瑕 疵 $\leq 0.6\%$ (不含异 物) Total Defect Weight Account $\leq 16\%$, Primary Defect Weight Account $\leq 0.6\%$ (no foreign matter)	商业一级 14 目以 下不超过 5% No more than 5% below screen size #14	杯测干净, 可接 受低度的干涩 感和陈豆风味。 Clean cup, low or none astringency and/or past crop note

<p>商业二级 Commercial Grade II</p>	<p>≤12%</p>	<p>总瑕疵占比 ≤35% 其中一级瑕疵≤2% (不含异物) Total Defect Weight Account ≤35%, Primary Defect Weight Account ≤2% (no foreign matter)</p>	<p>商业二级 13 目以下不超过 5% No more than 5% below screen size #13</p>	<p>杯测接受中度及以下的负面风味 (包括干涩感、瑕疵影响、陈豆风味) Medium or low unfavorable attributes (including astringency, defect influence and past crop note)</p>
---	-------------	--	--	---

<p>商业三级 Commercial Grade III</p>		<p>异物占比≤ 3% Foreign Matter Weight Account ≤3%</p>	<p>商业三级 13 目以 下不超过 5% No more than 5% below screen size #13</p>	<p>杯测有低度正 面品质风味（包 括酸质、甜度、 醇厚度强度、醇 厚度顺滑度） Low favorable attributes (including acidity, sweetness, intensity of body and smoothness of body)</p>
--	--	---	---	--

免责声明

新华指数作为中经社四大战略性重点产品，负责开发、管理和运维新华社旗下全部指数和指数衍生品，是国内第一家综合性指数研究、发布、推广及运营的专业机构。

“新华·云南（普洱）咖啡价格指数”由中国经济信息社、云南省普洱市人民政府、云南国际咖啡交易中心共同编制并发布，最终解释由上述机构负责。任何网站等媒体和机构在转载或引用时，需注明出处。否则，将依法追究其法律责任。

该报告的所有图片、表格及文字内容的版权归新华指数所有。其中，部分图表在标注有数据来源的情况下，版权归中国经济信息社、云南省普洱市人民政府、云南国际咖啡交易中心共同所有。部分数据来源于公开的资料，如果有涉及版权纠纷问题，请及时联络。

本报告及其任何组成部分不得被再造、复制、抄袭、交易，或为任何未经中国经济信息社、云南省普洱市人民政府、云南国际咖啡交易中心允许的商业目的所使用。如果报告内容用于商业、盈利、广告等目的时，需征得中国经济信息社、云南省普洱市人民政府、云南国际咖啡交易中心书面特别授权，并注明出处，并按照中国及国际版权法的有关规定向上述机构支付版税。

除法律或规则规定必须承担的责任外，中国经济信息社、云南省普洱市人民政府、云南国际咖啡交易中心不对因使用此报告的材料而引致的损失负任何责任。

本报告有关版权问题适用中华人民共和国法律。中国经济信息社云南省普洱市人民政府、云南国际咖啡交易中心保留随时解释和更改免责事由及条款的权利。



中国经济信息社
CHINA ECONOMIC INFORMATION SERVICE

➤ 联系方式

中国经济信息社

作者：吉喆韵 数据校审：郭丹枫

编辑：宁宇 审核：白卫涛

电话：010-88052927

邮箱：jizheyun@163.com

联系地址：北京市西城区宣武门外大街甲1号



更多指数信息
请扫码关注



更多咖啡价格指数信息
请扫码关注