

新华·云南（普洱）咖啡价格指数 周报

第 107 期（2020.12.21-12.27）

◆ 指数简介

新华·云南（普洱）咖啡价格指数由中国经济信息社、云南省普洱市人民政府、云南国际咖啡交易中心共同编制并发布。根据编制规则，指数以 2017 年 11 月 3 日为基期，基点 1000 点，旨在客观反映云南省咖啡市场价格走势，为市场提供定价参考与决策支持。

◆ 本期概要

第 107 期（2020.12.21-12.27，下同）报告，新华·云南（普洱）咖啡价格指数报 1250.38 点，较上期（2020.12.14-12.20，下同）上涨 5.35 点，涨幅 0.43%，与基期相比上涨 250.38 点，涨幅 25.04%。本期指数延续上行态势，各级别咖啡豆均价较上期轻微上调。

◆ 指数运行

本期新华·云南（普洱）咖啡价格指数报 1250.38 点，较上期（2020.12.14-12.20，下同）上涨 5.35 点，涨幅 0.43%，与基期相比上涨 250.38 点，涨幅 25.04%。



图 1 新华·云南（普洱）咖啡价格指数走势图

数据来源：新华指数

◆ 单品价格

本期各级别咖啡豆均价较上期轻微上涨。

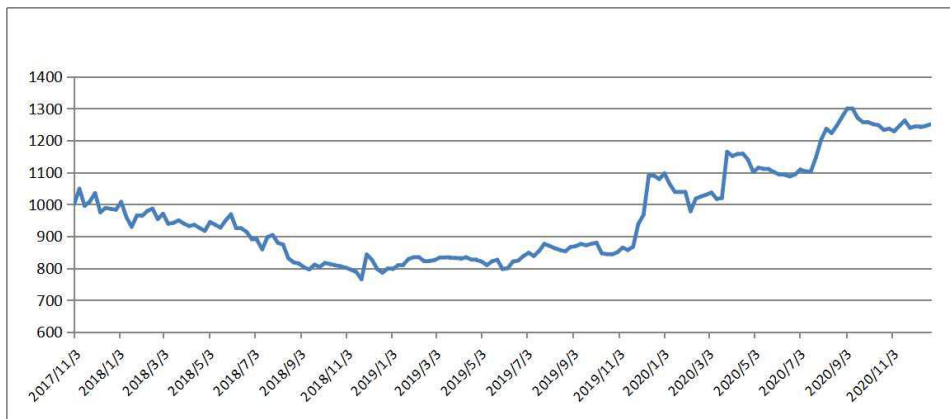
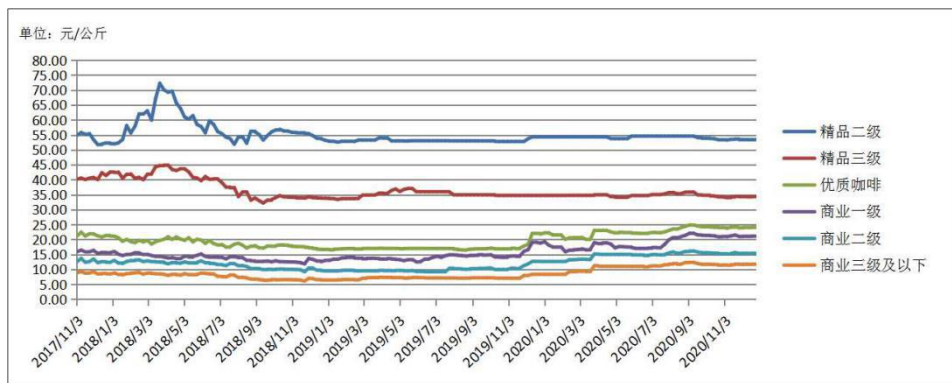

代表规格品	本期均价 (元/公斤)	上期均价 (元/公斤)	基期均价 (元/公斤)	环比涨跌幅	较基期涨跌幅
精品二级	53.43	53.39	54.84	0.07%	-2.57%
精品三级	34.34	34.32	40.14	0.06%	-14.45%
优质咖啡	24.17	24.03	21.14	0.58%	14.33%
商业一级	21.18	21.10	15.87	0.38%	33.46%
商业二级	15.43	15.36	12.52	0.46%	23.24%
商业三级及以下	11.77	11.71	8.84	0.51%	33.14%

图 2 云南（普洱）咖啡单品均价

数据来源：新华指数

◆ 行情分析

➤ 国际期货市场

国际方面，阿拉比卡和罗布斯塔两大咖啡期价震荡。截至 12 月 24 日，ICE（纽约）咖啡 2103 合约收报 125.95 美分 / 磅，较 12 月 18 日上涨 0.70 美分 / 磅，涨幅 0.56%；ICE（伦敦）咖啡 2101 合约收报 1369.00 美元 / 吨，较 12 月 18 日上涨 7.00 美元 / 吨，涨幅 0.51%。

日期	2020/12/21	2020/12/22	2020/12/23	2020/12/24	2020/12/25
认证库存量 (60 公斤/袋)	1,373,816	1,382,686	1,396,501	1,396,226	*

注：12 月 25 日数据未公布

表格 1 ICE（纽约）“C”型咖啡认证库存量

数据来源：ICE 官方网站

➤ 国内现货市场（云南产区）

国内方面，产区市场处于新季的供需磨合期，当周整体行情延续窄幅上行的运行态势。供给端，目前新旧货源均有交易，但上一年度生豆余货数量不多，新季生豆大部分仍在采摘加工，上市交易数量有限，市场总体生豆供给量不大。由于当前尚有周转资金，本年度鲜果减产、质量提高预期偏强，咖农咖企多挺价惜售。需求端，大型国外收购商报价低于预期，部分国内烘焙厂、采购商少量按需补货，大部分对当前行情接受度不高，多持观望态度。

总体来看，在当前产区生豆供给量不大，供需两端成交预期不能匹配的情况下，双方仍处于博弈状态，实际成交量有限。受国际阿拉

比卡咖啡期价影响，当周产区行情延续窄幅向上的运行态势，各级别咖啡豆均价较上期轻微上涨。

◆ 产区天气

据滇南咖啡气象服务示范中心、滇西咖啡气象服务中心，当周前期受冷空气影响，滇南片区（普洱、西双版纳）阴冷寡照，局部降小雨；后期以晴到少云天气为主，早晚有雾，温差在12~17℃之间，适宜咖啡成熟与采摘。滇西片区（德宏、保山、临沧）主要为偏西气流控制，全区以晴间多云天气为主。



图 3 普洱市与西双版纳州 12 月 20 日 20 时~12 月 27 日 20 时平均气温（左）、累积降水量（右）

来源：滇南咖啡气象服务示范中心

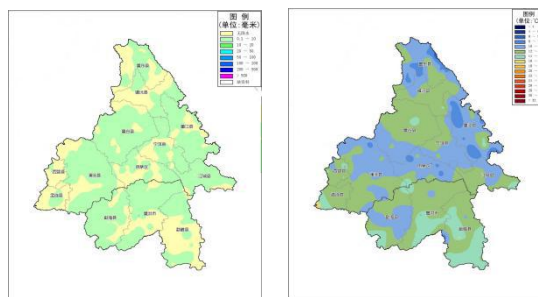

图 4 滇西片区（德宏、保山、临沧）12月20日20时~12月27日20时平均气温（左）、降水分布（右）

来源：滇西咖啡气象服务中心

与去年同期相比，勐腊大部、澜沧东北角、景洪中部和南部、勐海南部的累积降水量较去年偏多 100%~200%，其余大部分地区偏少 80%~100%。镇沅、景谷、宁洱、景东等地的平均气温较去年同期偏高 0.5~2℃，其余大部分地区气温偏低 1~4℃，其中墨江、江城、勐腊的部分地区偏低达 4℃ 以上。

滇西片区平均气温为 11.6℃，与去年同期相比，滇西北部、东部偏低，其余地方偏高，总体与去年同期相比持平，略偏高 0.1℃。平均降水在 0~2.4mm，绝大部分地区无降水，与去年同期相比，大部分地区均偏少 100% 以上。平均日照时数为 56.6h，与去年同期平均日照时数相比，总体偏多，平均偏多 16.3h。

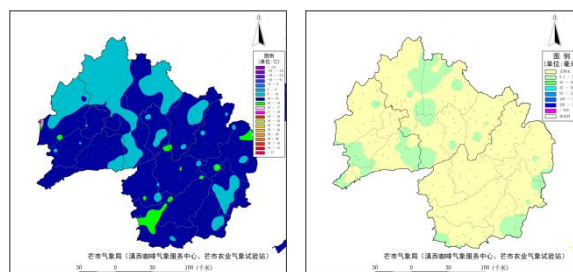

图 5 普洱市与西双版纳州与去年同期平均气温距平（左）、累积降水量距平百分率（右）

来源：滇南咖啡气象服务示范中心

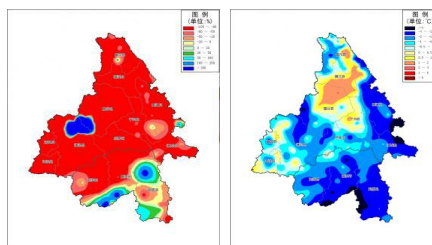

图 6 滇西片区与去年同期平均气温距平分布（左）、降水距平百分率分布（右）

来源：滇西咖啡气象服务中心

◆ 行业消息

1. 首旅如家新生活方式空间品牌 -- 如咖啡正式落地

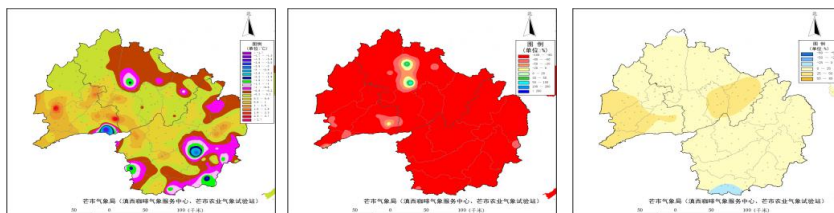
12月22日，首旅如家新生活方式空间品牌 -- 如咖啡正式落地，这是一家颜值与艺术体验并存的生活方式品牌。也是首旅如家对酒店空间拓展的又一次探索。

来源：https://www.sohu.com/na/440196757_120221329

2. 咖啡遇上加油站，中石化与“连咖啡”联盟成立合资公司

12月22日，中石化易捷正式宣布与互联网咖啡品牌“连咖啡”成立合资公司，首店“易捷咖啡”落户于北京龙禹玉泉加油站。首批“易捷咖啡”店在苏州的9家中石化加油站内同步开业，采用的是加油站便利店业务外卖+到店消费新零售模式，打造出中石化加油站场景的咖啡产品。即92#（人气饮品）、95#（风味饮品）、98#（经典咖啡）等。

来源：<https://baijiahao.baidu.com/s?id=1687025461153226362&wfr=spider&for=pc>

附录：云南省咖啡单品均价表（单位：元/公斤）

日期	精品二级	精品三级	优质咖啡	商业一级	商业二级	商业三级及以下
2020/7/10	54.57	35.02	22.25	17.21	14.85	11.11
2020/7/17	54.57	35.02	22.22	17.20	14.82	11.11
2020/7/24	54.57	35.27	22.50	18.37	15.00	11.53
2020/7/31	54.57	35.66	23.00	19.84	15.47	11.74
2020/8/7	54.57	35.76	23.50	20.61	15.83	11.94
2020/8/14	54.57	35.30	23.40	20.47	15.40	11.70
2020/8/21	54.57	35.40	23.97	20.97	15.56	11.80
2020/8/28	54.57	35.81	24.40	21.37	15.96	12.27
2020/9/4	54.57	35.84	24.83	22.05	16.12	12.32
2020/9/11	54.57	35.84	24.83	22.05	16.12	12.32
2020/9/18	54.05	34.91	24.48	21.50	15.79	11.94
2020/9/25	53.85	34.78	24.22	21.35	15.54	11.69
2020/10/2	53.85	34.78	24.22	21.35	15.54	11.69
2020/10/9	53.75	34.56	24.12	21.24	15.43	11.64
2020/10/16	53.72	34.51	24.07	21.19	15.39	11.60
2020/10/23	53.35	34.25	23.95	20.90	15.22	11.39
2020/10/30	53.35	34.25	23.95	21.00	15.22	11.47
2020/11/6	53.25	34.00	23.71	20.90	15.13	11.35
2020/11/13	53.51	34.21	24.10	21.18	15.33	11.55
2020/11/20	53.61	34.41	24.30	21.48	15.59	11.75
2020/11/27	53.41	34.31	23.89	20.99	15.32	11.65
2020/12/4	53.41	34.31	23.89	20.99	15.32	11.65
2020/12/11	53.38	34.27	23.97	21.02	15.31	11.67
2020/12/18	53.39	34.32	24.03	21.10	15.36	11.71
2020/12/25	53.43	34.34	24.17	21.18	15.43	11.77

注：以上均价数据均保留小数点后两位。

2020年1月24日至2月2日休市，数据沿用上期。

咖啡豆质量标准：

精品咖啡等级评定

Specialty Coffee

等级评定 Grade	划分指标要求 Standard			
	水分 Moisture Content	瑕疵 Defect	粒径 Screen Size	SCA 杯测得分 SCA Cupping Score
精品一级 Specialty Grade I	10%-12%	≤5 分(不 含一级瑕 疵) Full Defect ≤5 (no primary defect)	14#以下不超过 5%，且相连三个 目筛占比在 95% 及以上(除圆豆 外) No more than 5% below screen size #14, meanwhile no less than 95% falls into 3 consecutive screens (not apply to peaberry)	≥85
精品二级 Specialty Grade II				82-84.99
精品三级 Specialty Grade III				80-81.99

*：根据 CQI 《阿拉比卡咖啡生豆瑕疵计分标准》进行评分

优质咖啡等级评定

Premium Coffee

等级评定 Grade	划分指标要求 Standard			
	水分 Moisture Content	瑕疵 Defect	粒径 Screen Size	SCA 杯测得分 SCA Cupping Score
优质咖啡 Premium Grade I	10%-12%	≤12 分， 其中一级 瑕疵≤3 分（不含 异物） Full Defect ≤12, Primary Defect ≤3 (no foreign matter)	15 目以下不超过 5% No more than 5% below screen size #15	≥78

*: 根据 CQI 《阿拉比卡咖啡生豆瑕疵计分标准》进行评分

According to the CQI Arabica Green Coffee Standard Classification
Metho

商业咖啡等级评定

Commercial Coffee

等级评定 Grade	划分指标要求 Standard			
	水分 Moisture Content	瑕疵 Defect	粒径 Screen Size	杯测 Cupping Evaluation
商业一级 Commercial Grade I	10%-12%	总瑕疵占比 $\leq 16\%$ 其中一级瑕 疵 $\leq 0.6\%$ (不含异 物) Total Defect Weight Account $\leq 16\%$, Primary Defect Weight Account $\leq 0.6\%$ (no foreign matter)	商业一级 14 目以 下不超过 5% No more than 5% below screen size #14	杯测干净, 可接 受低度的干涩 感和陈豆风味。 Clean cup, low or none astringency and/or past crop note

<p>商业二级 Commercial Grade II</p>	<p>≤12%</p>	<p>总瑕疵占比 ≤35% 其中一级瑕疵≤2% (不含异物) Total Defect Weight Account ≤35%, Primary Defect Weight Account ≤2% (no foreign matter)</p>	<p>商业二级 13 目以下不超过 5% No more than 5% below screen size #13</p>	<p>杯测接受中度及以下的负面风味 (包括干涩感、瑕疵影响、陈豆风味) Medium or low unfavorable attributes (including astringency, defect influence and past crop note)</p>
---	-------------	--	--	---

商业三级 Commercial Grade III		异物占比 \leq 3% Foreign Matter Weight Account \leq 3%	商业三级 13 目以 下不超过 5% No more than 5% below screen size #13	杯测有低度正 面品质风味（包 括酸质、甜度、 醇厚强度、醇 厚度顺滑度） Low favorable attributes (including acidity, sweetness, intensity of body and smoothness of body)
---------------------------------	--	--	--	---

免责声明

新华指数作为中经社四大战略性重点产品，负责开发、管理和运维新华社旗下全部指数和指数衍生品，是国内第一家综合性指数研究、发布、推广及运营的专业机构。

“新华·云南（普洱）咖啡价格指数”由中国经济信息社、云南省普洱市人民政府、云南国际咖啡交易中心共同编制并发布，最终解释由上述机构负责。任何网站等媒体和机构在转载或引用时，需注明出处。否则，将依法追究其法律责任。

该报告的所有图片、表格及文字内容的版权归新华指数所有。其中，部分图表在标注有数据来源的情况下，版权归中国经济信息社、云南省普洱市人民政府、云南国际咖啡交易中心共同所有。部分数据来源于公开的资料，如果有涉及版权纠纷问题，请及时联络。

本报告及其任何组成部分不得被再造、复制、抄袭、交易，或为任何未经中国经济信息社、云南省普洱市人民政府、云南国际咖啡交易中心允许的商业目的所使用。如果报告内容用于商业、盈利、广告等目的时，需征得中国经济信息社、云南省普洱市人民政府、云南国际咖啡交易中心书面特别授权，并注明出处，并按照中国及国际版权法的有关规定向上述机构支付版税。

除法律或规则规定必须承担的责任外，中国经济信息社、云南省普洱市人民政府、云南国际咖啡交易中心不对因使用此报告的材料而引致的损失负任何责任。

本报告有关版权问题适用中华人民共和国法律。中国经济信息社、云南省普洱市人民政府、云南国际咖啡交易中心保留随时解释和更改免责事由及条款的权利。



中国经济信息社
CHINA ECONOMIC INFORMATION SERVICE

联系方式

中国经济信息社

作者：吉喆韵 数据校审：郭丹枫

编辑：宁宇 审核：白卫涛

电话：010-88052927

邮箱：jizheyun@163.com

联系地址：北京市西城区宣武门外大街甲1号



更多指数信息
请扫码关注



更多咖啡价格指数信息
请扫码关注