



新华指数
Xinhua Indices



第 101 期

新华·海南农垦 系列价格指数周报

2020. 1. 4 - 2021. 1. 8



中国经济信息社
CHINA ECONOMIC INFORMATION SERVICE



新华·海南农垦-系列价格指数周报

2021.1.4-1.8

☆ 指数简介

新华·海南农垦-系列价格指数，由新华社中国经济信息社与海南省农垦投资控股集团共同编制并发布，目前已发布6支指数：

新华·海南农垦-标准胶（TSR20）价格指数

新华·海南农垦-混合胶（20#）价格指数

新华·海南农垦-浓乳价格指数

新华·海南农垦-天然胶乳价格指数

新华·海南农垦-胡椒价格指数

新华·海南农垦-槟榔价格指数

☆ 本期概要

天然橡胶：价格大幅上涨 预计短期或呈震荡走势

胡椒：下游市场需求不理想，短期价格或将弱稳运行

新华·海南农垦-天然橡胶系列价格指数周报

2021.1.4-1.8

☆ 指数简介

新华·海南农垦-天然橡胶系列价格指数分别是：

新华·海南农垦-标准胶（TSR20）价格指数

新华·海南农垦-混合胶（20#）价格指数

新华·海南农垦-浓乳价格指数

新华·海南农垦-天然胶乳价格指数

指数以2017年6月12日为基期，基点1000点，标准胶、混合胶样本选取STR20、SMR20和SIR20；浓乳样本选取浓缩乳胶，干胶含量60%以上；天然胶乳样本选取新鲜胶乳（折干）。样本区域覆盖海南、云南、泰国、印度尼西亚和马来西亚。标准胶、混合胶每工作日更新；浓乳、天然胶乳产季（5月-12月）每工作日更新。

☆ 本期概要：

本期（2021.1.4-1.8，下同）天然橡胶各代表规格品均价及价格指数大幅上涨；由于主产区洪涝灾害即将结束，预计近期天然橡胶价格呈震荡走势。

新华·海南农垦-天然橡胶系列价格指数

2019.11.7-2021.1.8



图1 新华·海南农垦-天然橡胶系列价格指数运行图

数据来源：新华指数

1月4日至1月8日，标准胶、混合胶价格指数大幅上涨；由于国内产区基本停割，从2020年12月底，浓乳和天然胶乳价格指数停止更新，预计2021年5月恢复更新¹。截至8日，新华·海南农垦-标准胶(TSR20)价格指数报1138.93点，上涨7.63%（较12月31日，下同）；新华·海南农垦-混合胶(20#)价格指数报1120.05点，上涨8.24%。

供应端，国内产区基本进入停割期，海外泰国南部遭遇洪灾，短期天胶产出以及出口收紧，当地原料价格走高。截至8日，泰国杯胶价格上涨至40泰铢/公斤，折1560美元/

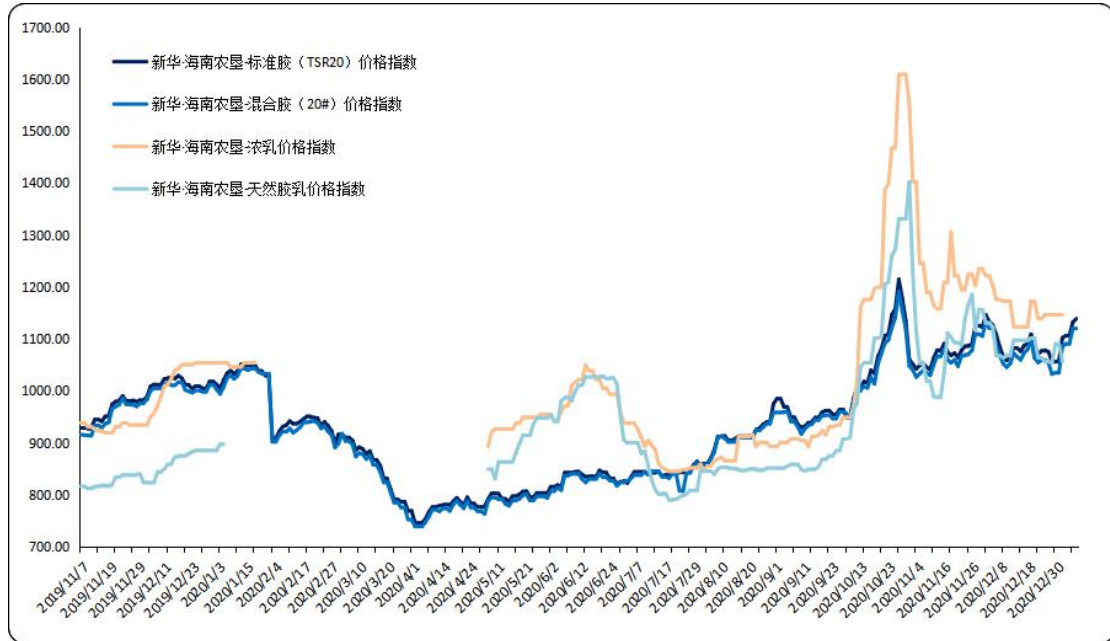
¹ 由于国内产区浓乳和天然乳胶一般集中在每年5月-12月交易，故相应价格指数只在5月-12月更新。

吨左右（含加工费）；印尼原料价格上涨至 20500 印尼盾/公斤左右，折 1620 美元/吨左右（含加工费）。

需求端，山东部分地区污染预警解除，叠加假期结束，轮胎厂开工负荷大幅上涨。截至 1 月 7 日，山东地区轮胎企业全钢胎开工负荷为 66.5%，较前一周上涨 11.61 个百分点，较去年同期上涨 2.48 个百分点；国内轮胎企业半钢胎开工负荷为 65.85%，较前一周上涨 10.94 个百分点，较去年同期下跌 3.88 个百分点。

汽车方面，中国汽车工业协会根据重点企业旬报情况进行统计，并预估了 2020 年汽车销量。其中，2020 年 12 月，汽车行业销量预估完成 280.2 万辆，环比增长 1.2%，同比增长 5.4%；2020 年，汽车行业累计销量预估完成 2527.2 万辆，同比下降 1.9%。从年初受新冠肺炎疫情影响，市场销售受阻，到第二季度逐步复苏，第三季度逆势爬坡，第四季度全面恢复，汽车年销量基本实现与去年持平。

重卡方面，根据第一商用车网的数据 2020 年 12 月，我国重卡市场预计销售各类车型约 11.4 万辆，环比下降 16%，同比增长 24%。2020 年重卡市场总销量约 162.3 万辆，比 2019 年（117.4 万辆）上涨 38%，净增长近 45 万辆。2020 年重卡市场超预期增长的驱动力，主要有五方面。一是国三柴油货车大量集中提前淘汰和更新；二是中短途及支线治超趋于常

态化，推动用户换购、增购合规重卡和标载重卡；三是“内循环经济”逐步启动，基建工程项目开工季后移，工程车需求持续走高；四是按轴收费等新政引发的重卡销量结构性变化与增长；五是一些阶段性的利好因素，如2020年5月8日之前高速公路免费通行等政策，刺激了重卡市场新车购买需求的集中释放。

期货方面，近期美国民主党掌控参众两院，市场信心提振，大宗商品价格大涨，天然橡胶期货价格也随之上涨。截至1月7日，沪胶主力收盘价报14505元/吨，新加坡SICOM TSR20主力月03合约收于163.4美分/公斤；SICOM RSS3近月2月合约收于234.4美分/公斤；日本OSE RUBBER主力月05合约收于247.5日元/公斤。

综合分析，泰国方面预计近期天气转好，洪涝影响削弱，天然橡胶供应或逐步恢复；需求方面，轮胎厂开工率回升明显，叠加今年鼓励就地过年，或有部分工厂选择假期开工，国内需求稳定，但海外疫情以及集装箱运力短缺等因素或对出口订单造成不确定性影响，预计短时间内天然橡胶价格或呈震荡走势。

海南农垦天然橡胶各品种均价走势

2019.11.7-2021.1.8



图2 新华·海南农垦-天然橡胶各品种均价走势图

数据来源：新华指数

价格方面，本期标准胶、混合胶呈大幅上行走势。标准胶（TSR20）均价在 1633.84-1688.25 美元/吨区间波动；混合胶（20#）均价在 1633.59-1685.51 美元/吨区间波动。

新华·海南农垦-天然橡胶各品种均价

2020.12.14-2021.1.8

日期	标准胶 (TSR20) (美元/吨)	混合胶 (20#) (美元/吨)	浓乳 (元/吨)	天然胶乳 (元/吨)
2020/12/14	1604.77	1613.59	10060.00	13950.00
2020/12/15	1604.54	1603.59	10060.00	13950.00
2020/12/16	1595.42	1594.87	10060.00	13950.00
2020/12/17	1611.74	1614.87	10060.00	13950.00
2020/12/18	1617.39	1624.87	10060.00	13950.00
2020/12/21	1643.96	1651.15	10500.00	14002.50
2020/12/22	1581.96	1599.87	10500.00	14002.50
2020/12/23	1587.34	1587.30	10200.00	13526.25
2020/12/24	1596.55	1593.59	10200.00	13527.25
2020/12/25	1598.77	1594.87	10270.00	13428.75
2020/12/28	1593.32	1586.15	10270.00	13428.75
2020/12/29	1565.29	1553.59	10270.00	13393.75
2020/12/30	1565.29	1557.30	10270.00	13861.25
2020/12/31	1568.29	1557.30	10270.00	13861.25
2021/1/4	1633.84	1633.59		
2021/1/5	1639.96	1641.15		
2021/1/6	1639.53	1641.15		
2021/1/7	1678.78	1685.51		
2021/1/8	1688.25	1685.51		

数据来源：新华指数

天然橡胶行业要闻

➤ 泰国最南端陶公府降雨不断 5 天内 4 波洪灾

泰国最南端陶公府从 2 日起降雨不断，已经酿成 4 波洪灾，府内 13 个县中有 9 个县传出灾情。

来源：中国橡胶信息贸易网

➤ 泰国对美国轮胎反倾销税影响持乐观

据泰国 1 月 10 日消息，泰国商业部对美国当局采取的新进口轮胎反倾销税（AD）措施保持乐观，并认为，相对于中国来说，泰国被课征 13.25-22.20% 的 AD 税影响并没有数字上所呈现的那么大。

美国商务部于 2020 年 12 月 30 日公布了新的进口轮胎反倾销税，并对泰国进口汽车轮胎课征 13.25-22.20% 的反倾销惩罚税。该税率略低于美国钢铁工人联盟所主张的开征泰国进口汽车轮胎 106-217% 的税率。

新华·海南农垦-胡椒价格指数周报

2021.1.4-1.7

☆ 指数简介

新华·海南农垦-胡椒价格指数，由中国经济信息社与海南农垦集团共同编制并发布。根据编制规则，指数以2017年10月2日为基期，基点100点，样本选定为“流水椒”。指数每周一、四更新。

☆ 本期概要

本期（2021.1.4-1.7，下同）新华·海南农垦-胡椒价格指数微幅下跌，仅海口采集点收购价格上涨。目前海南产地白胡椒市场需求不高，预计后期收购价格或偏弱运行。

新华·海南农垦-胡椒价格指数走势

2019.1.3-2021.1.7



数据来源: 新华指数

本期胡椒价格指数微幅下跌。截至1月7日,新华·海南农垦-胡椒价格指数报71.76点,周环比下跌0.38点,跌幅0.52%;较去年同期上涨10.11点,涨幅16.41%;较基期(2017年10月2日)下跌28.24点,跌幅28.24%。

胡椒各采集点均价走势 2020.12.7-2021.1.7

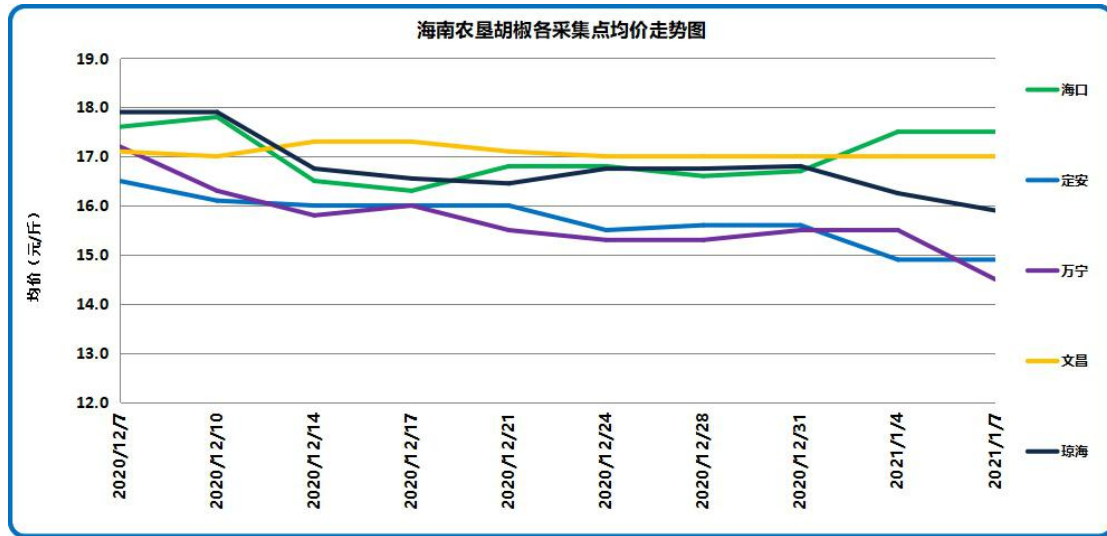

数据来源：新华指数

1月7日，各采集点加权均价为16.36元/斤，下跌0.09元/斤，各主产市县价格走势不一。具体来看，各采集点均价自高至低排序依次为海口17.50元/斤、文昌17.00元/斤、琼海15.90元/斤、定安14.90元/斤以及万宁14.50元/斤。周环比涨跌幅方面，海口采集点价格上涨4.79%；文昌保持不变；定安下跌4.49%；琼海下跌5.36%；万宁下跌6.45%。分农场来看，截至1月7日，各农场的收购价格区间为14.50元/斤至17.50元/斤，区间宽度较上期大幅拉大。

胡椒各采集点流水椒加权均价表 (元/斤)

2020.9.17-2021.1.7

日期	均价
2020/9/17	13.78
2020/9/21	13.76
2020/9/24	13.77
2020/9/28	13.93
2020/10/12	14.13
2020/10/15	14.13
2020/10/19	14.34
2020/10/22	14.56
2020/10/26	16.12
2020/10/29	16.14
2020/11/2	16.48
2020/11/5	16.37
2020/11/9	16.76
2020/11/12	17.07
2020/11/16	17.14
2020/11/19	17.13
2020/11/23	17.31
2020/11/26	17.46
2020/11/30	17.44
2020/12/3	17.31
2020/12/7	17.32
2020/12/10	17.19
2020/12/14	16.54
2020/12/17	16.46
2020/12/21	16.51
2020/12/24	16.44
2020/12/28	16.38
2020/12/31	16.45
2021/1/4	16.56
2021/1/7	16.36

数据来源：新华指数

国际胡椒港口离岸价与产地及下游市场

【国际胡椒港口离岸价】本期，国际白胡椒港口离岸价格涨跌互现，截至1月7日，印尼白胡椒离岸价格报4874美元/吨，周环比上涨1.18%；越南白胡椒离岸价格报4375美元/吨，周环比下跌1.13%；海口白胡椒离岸价格报5300美元/吨，周环比上涨0.47%；同期美元对人民币汇率贬值约1.00%变化。

【产地及下游市场】综合看来，目前海南产地白胡椒行情低迷，商家购货不积极。国内多数大型中药材批发市场白胡椒走销缓慢，行情持续疲软，市场以按需采购为主。当前产地白胡椒市场走势偏弱，近期收购价格或仍将弱稳运行。

◆ 近期国际白胡椒部分贸易港口的离岸价格表（美元/吨）

日期	蒙托克港	古晋港	胡志明市	海口市
2020/12/28	4790	4900	4425	5275
2020/12/29	4795	4900	4425	5275
2020/12/30	4817	4900	4425	5275
2020/12/31	-	4900	4425	5275
2021/1/4	4887	4900	4425	5300
2021/1/5	4872	4900	4425	5300
2021/1/6	4879	4900	4425	5300
2021/1/7	4874	4900	4375	5300

数据来源：国际胡椒联合会（IPC）

免责声明

中国经济信息社是新华社专业承担经济信息服务业务的直属机构，宗旨是“发展信息事业，服务国家战略”。新华指数隶属于中国经济信息社，负责开发、管理和运维新华社旗下全部指数和指数衍生产品，是国内第一家综合性指数研究、发布、推广及运营的专业部门。

本报告由中国经济信息社与海南省农垦投资控股集团（简称海垦控股集团）共同编制并发布。编制者对本报告取自公开来源信息的准确性和完整性不作任何保证。本报告所载的资料、意见及推测仅反映本报告最初出具日的观点和判断。

在不同时期，或因使用不同假设和标准，采用不同观点和分析方法，致使中国经济信息社与海垦控股集团发出与本报告所载意见、评估及预测不一致的研究报告，对此中经社与海垦控股集团可不发出特别通知。

在任何情况下，本报告中的信息或所表述的意见并不构成对任何人的投资建议，也没有考虑到客户特殊的投资目标、财务状况或需求。客户应考虑本报告中的任何意见或建议是否符合其特定状况。

若有必要应寻求专家意见。本报告所载的资料、工具、意见及推测仅供参考。

本报告版权为中国经济信息社与海垦控股集团共同所有。未经双方书面同意，任何机构和个人不得以任何形式翻版、复制、发布、转发或引用本报告的任何部分。如征得双方同意进行引用、刊发的，需在允许的范围内使用，并注明出处为“中国经济信息社”和“海南省农垦投资控股集团”，且不得对本报告进行任何有悖原意的引用、删节和修改。若中国经济信息社与海垦控股集团以外的机构向其客户发放本报告，则由该机构独自为此发送行为负责，中国经济信息社与海垦控股集团对此等行为不承担任何责任。本报告同时不构成中国经济信息社与海垦控股集团向发送本报告的机构之客户提供的投资建议。

如未经中国经济信息社与海垦控股集团授权，私自转载或者转发本报告，所引起的一切后果及法律责任由私自转载或转发者承担。中国经济信息社与海垦控股集团将保留随时追究其法律责任的权利。



中国经济信息社
CHINA ECONOMIC INFORMATION SERVICE



联系方式

作者：季超 郑大伟 数据校审：郭丹枫

编辑：汪伟坚 审核：白卫涛

联系方式：010-88053842

邮箱：zhangwj747@163.com

地址：北京市西城区宣武门外大街甲1号环球财讯中心

A座



新华指数
Xinhua Indices



新华·海南农垦 系列价格指数周报

