

# 新华·云南（普洱）咖啡价格指数 周报

第 109 期（2021.1.4-1.10）

## ◆ 指数简介

新华·云南（普洱）咖啡价格指数由中国经济信息社、云南省普洱市人民政府、云南国际咖啡交易中心共同编制并发布。根据编制规则，指数以 2017 年 11 月 3 日为基期，基点 1000 点，旨在客观反映云南省咖啡市场价格走势，为市场提供定价参考与决策支持。

## ◆ 本期概要

第 109 期（2021.1.4-1.10，下同）报告，新华·云南（普洱）咖啡价格指数报 1246.66 点，较上期（2020.12.28-2021.1.3，下同）下跌 5.20 点，跌幅 0.42%，与基期相比上涨 246.66 点，涨幅 24.67%。本期指数窄幅盘整下滑，各级别咖啡豆均价较上期微幅下调。

## ◆ 指数运行

本期新华·云南（普洱）咖啡价格指数报 1246.66 点，较上期（2020.12.28-2021.1.3，下同）下跌 5.20 点，跌幅 0.42%，与基期相比上涨 246.66 点，涨幅 24.67%。



图 1 新华·云南（普洱）咖啡价格指数走势图

数据来源：新华指数

## ◆ 单品价格

本期各级别咖啡豆均价较上期微幅下跌。

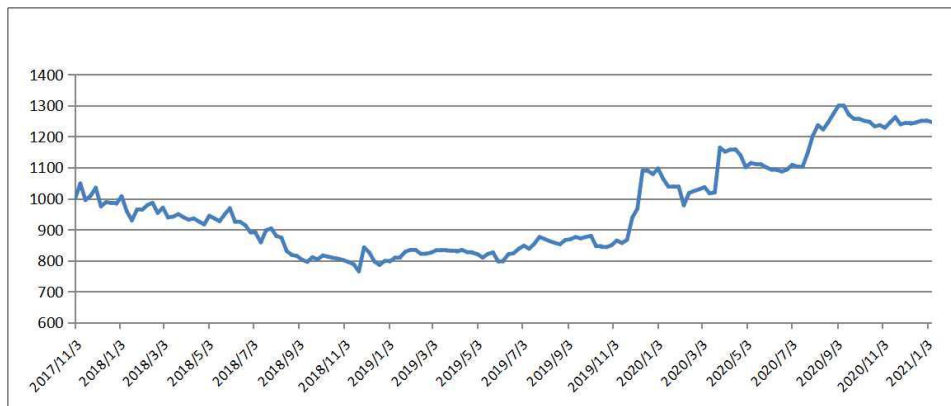
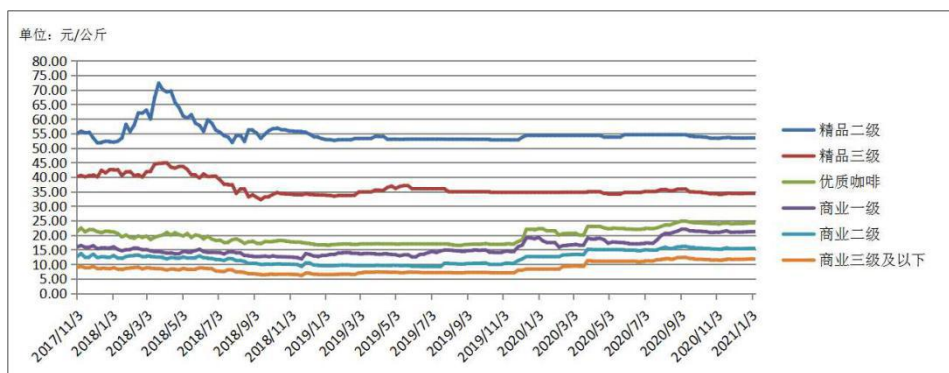

代表规格品	本期均价 (元/公斤)	上期均价 (元/公斤)	基期均价 (元/公斤)	环比涨跌幅	较基期涨跌幅
精品二级	53.41	53.43	54.84	-0.04%	-2.61%
精品三级	34.25	34.35	40.14	-0.29%	-14.67%
优质咖啡	24.06	24.18	21.14	-0.50%	13.81%
商业一级	21.13	21.21	15.87	-0.38%	33.14%
商业二级	15.37	15.45	12.52	-0.52%	22.76%
商业三级及以下	11.74	11.79	8.84	-0.42%	32.81%

图 2 云南（普洱）咖啡单品均价

数据来源：新华指数

## ◆ 行情分析

### ➤ 国际期货市场

国际方面，阿拉比卡咖啡期价窄幅震荡，罗布斯塔咖啡期价盘整下行。截至1月8日，ICE（纽约）咖啡2103合约收报123.70美分/磅，较12月31日下跌4.55美分/磅，跌幅3.55%；ICE（伦敦）咖啡2103合约收报1318.00美元/吨，较12月31日下跌68.00美元/吨，跌幅4.91%。

日期	2021/1/4	2021/1/5	2021/1/6	2021/1/7	2021/1/8
认证库存量 (60公斤/袋)	1,427,057	1,449,798	1,458,773	1,467,023	1,484,998

表格 1 ICE（纽约）“C”型咖啡认证库存量

数据来源：ICE 官方网站

### ➤ 国内现货市场（云南产区）

国内方面，当周产区行情整体窄幅盘整下调。供给端，市场供给已转向新产季货源，当前大部产区采摘工作已进入小高峰，带壳豆供应量较前期逐步增加。大部分咖农咖企惜售挺价的心态并未消减，以存储带壳豆为主待价交易，少量咖农由于资金需求，惜售心态略有松动。需求端，仍以部分烘焙厂、采购商的少量刚需补货为主，大部分采购商热仍持观望态度。

总体来看，个别咖农咖企愿意顺价交易，但供需双方僵持博弈的基本局面不改，市场整体的交易节奏仍相对缓慢，咖啡生豆的实际成交有限。受国际阿拉比卡咖啡期价影响，当周产区行情窄幅盘整下调，

各级别咖啡豆均价较上期微幅下跌。后市需持续关注春节等节假日对终端消费的提振情况。

## ◆ 产区天气

据滇南咖啡气象服务示范中心、滇西咖啡气象服务中心，当周滇南片区（普洱、西双版纳）以晴间多云天气为主；1月8日开始受冷空气影响，阴冷寡照，局部降小雨，不适宜咖啡晾晒。当周大部分种植区累积降水量为0.1~13.9毫米、平均气温为8~19℃、极端最低气温在-0.1~12.5℃，尚未收到灾情相关报告。滇西片区（德宏、保山、临沧）持续晴好天气。晴好天气利于咖啡采收和晾晒工作，持续无降水需加强田间灌溉。



图 3 普洱市与西双版纳州 2021 年 1 月 3 日 20 时~2021 年 1 月 10 日 20 时平均气温（左）、累积降水量（右）

来源：滇南咖啡气象服务示范中心

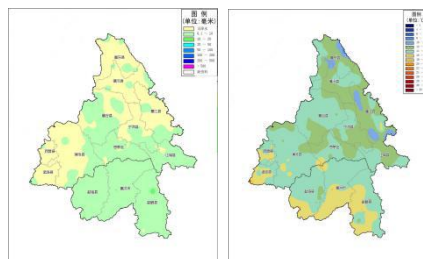

图 4 滇西片区（德宏、保山、临沧）2021年1月3日20时~2021年1月10日20时平均气温（左）、降水分布（右）

来源：滇西咖啡气象服务中心

与去年同期相比，普洱市、西双版纳北部地区的累积降水量较去年偏少80%~100。景东、镇沅、西盟、孟连、景谷、澜沧大部分地区等地的平均气温较去年同期偏高0.5~2℃，其余大部分地区气温偏低0.5~4℃，其中江城、勐腊的部分地区偏低达4℃以上。

滇西片区平均气温为13.5℃，与去年同期相比，除了德宏北部比去年同期偏低，其余地方平均偏高1.2℃。平均降水在0~0.8m，基本无降水，与去年同期相比，大部分地区均偏少100%以上。平均日照时数为62.0h，与去年同期相比，全区偏多七成以上。

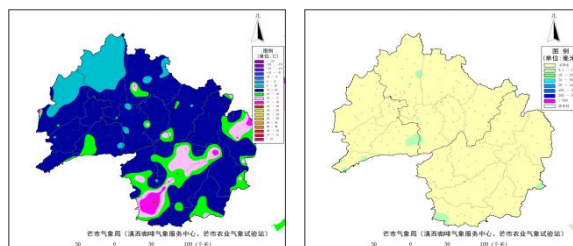

图 5 普洱市与西双版纳州与去年同期平均气温距平（左）、累积降水量距平百分率（右）

来源：滇南咖啡气象服务示范中心

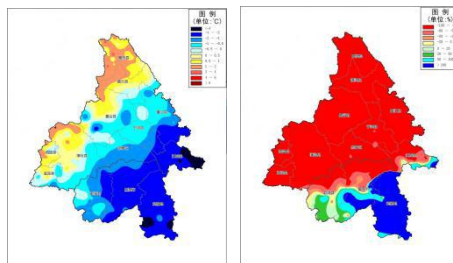

图 6 滇西片区与去年同期平均气温距平分布（左）、降水距平百分率分布（右）

来源：滇西咖啡气象服务中心

## ◆ 行业消息

### 1. 瑞幸咖啡签署埃塞俄比亚耶加雪菲精品咖啡豆采购大单

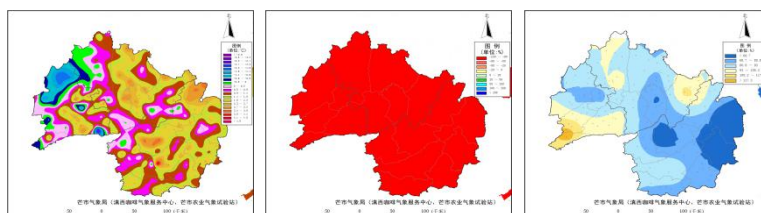
瑞幸咖啡与合作伙伴签署有关埃塞俄比亚耶加雪菲精品咖啡豆采购的战略合作框架协议。据协议约定，瑞幸咖啡计划于2021年至2023年，每年在埃塞俄比亚耶加雪菲产区采购总量1000至2000吨的精品咖啡豆。此协议或将促成中国企业在埃塞俄比亚最大的精品咖啡采购订单。

来源：<https://new.qq.com/omn/20210105/20210105A095BW00.html>

附录：云南省咖啡单品均价表（单位：元/公斤）

日期	精品二级	精品三级	优质咖啡	商业一级	商业二级	商业三级及以下
2020/7/24	54.57	35.27	22.50	18.37	15.00	11.53
2020/7/31	54.57	35.66	23.00	19.84	15.47	11.74
2020/8/7	54.57	35.76	23.50	20.61	15.83	11.94
2020/8/14	54.57	35.30	23.40	20.47	15.40	11.70
2020/8/21	54.57	35.40	23.97	20.97	15.56	11.80
2020/8/28	54.57	35.81	24.40	21.37	15.96	12.27
2020/9/4	54.57	35.84	24.83	22.05	16.12	12.32
2020/9/11	54.57	35.84	24.83	22.05	16.12	12.32
2020/9/18	54.05	34.91	24.48	21.50	15.79	11.94
2020/9/25	53.85	34.78	24.22	21.35	15.54	11.69
2020/10/2	53.85	34.78	24.22	21.35	15.54	11.69
2020/10/9	53.75	34.56	24.12	21.24	15.43	11.64
2020/10/16	53.72	34.51	24.07	21.19	15.39	11.60
2020/10/23	53.35	34.25	23.95	20.90	15.22	11.39
2020/10/30	53.35	34.25	23.95	21.00	15.22	11.47
2020/11/6	53.25	34.00	23.71	20.90	15.13	11.35
2020/11/13	53.51	34.21	24.10	21.18	15.33	11.55
2020/11/20	53.61	34.41	24.30	21.48	15.59	11.75
2020/11/27	53.41	34.31	23.89	20.99	15.32	11.65
2020/12/4	53.41	34.31	23.89	20.99	15.32	11.65
2020/12/11	53.38	34.27	23.97	21.02	15.31	11.67
2020/12/18	53.39	34.32	24.03	21.10	15.36	11.71
2020/12/25	53.43	34.34	24.17	21.18	15.43	11.77
2021/1/1	53.43	34.35	24.18	21.21	15.45	11.79
2021/1/8	53.41	34.25	24.06	21.13	15.37	11.74

注：以上均价数据均保留小数点后两位。

2020年1月24日至2月2日休市，数据沿用上期。



咖啡豆质量标准：

## 精品咖啡等级评定

### Specialty Coffee

等级评定 Grade	划分指标要求 Standard			
	水分 Moisture Content	瑕疵 Defect	粒径 Screen Size	SCA 杯测得分 SCA Cupping Score
精品一级 Specialty Grade I	10%-12%	≤5 分(不 含一级瑕 疵) Full Defect ≤5 (no primary defect)	14#以下不超过 5%，且相连三个 目筛占比在 95% 及以上(除圆豆 外) No more than 5% below screen size #14, meanwhile no less than 95% falls into 3 consecutive screens (not apply to peaberry)	≥85
精品二级 Specialty Grade II				82-84.99
精品三级 Specialty Grade III				80-81.99

\*：根据 CQI 《阿拉比卡咖啡生豆瑕疵计分标准》进行评分

## 优质咖啡等级评定

### Premium Coffee

等级评定 Grade	划分指标要求 Standard			
	水分 Moisture Content	瑕疵 Defect	粒径 Screen Size	SCA 杯测得分 SCA Cupping Score
优质咖啡 Premium Grade I	10%-12%	≤12 分， 其中一级 瑕疵≤3 分（不含 异物） Full Defect ≤12, Primary Defect ≤3 (no foreign matter)	15 目以下不超过 5% No more than 5% below screen size #15	≥78

\*: 根据 CQI 《阿拉比卡咖啡生豆瑕疵计分标准》进行评分

According to the CQI Arabica Green Coffee Standard Classification Metho

## 商业咖啡等级评定

### Commercial Coffee

等级评定 Grade	划分指标要求 Standard			
	水分 Moisture Content	瑕疵 Defect	粒径 Screen Size	杯测 Cupping Evaluation
商业一级 Commercial Grade I	10%-12%	总瑕疵占比 $\leq 16\%$ 其中一级瑕 疵 $\leq 0.6\%$ (不含异 物) Total Defect Weight Account $\leq 16\%$ , Primary Defect Weight Account $\leq 0.6\%$ (no foreign matter)	商业一级 14 目以 下不超过 5% No more than 5% below screen size #14	杯测干净, 可接 受低度的干涩 感和陈豆风味。 Clean cup, low or none astringency and/or past crop note

<p>商业二级 Commercial Grade II</p>	<p>≤12%</p>	<p>总瑕疵占比 ≤35% 其中一级瑕疵≤2% (不含异物) Total Defect Weight Account ≤35%, Primary Defect Weight Account ≤2% (no foreign matter)</p>	<p>商业二级 13 目以下不超过 5% No more than 5% below screen size #13</p>	<p>杯测接受中度及以下的负面风味 (包括干涩感、瑕疵影响、陈豆风味) Medium or low unfavorable attributes (including astringency, defect influence and past crop note)</p>
---	-------------	--	--	---

<p>商业三级 Commercial Grade III</p>		<p>异物占比≤ 3% Foreign Matter Weight Account ≤3%</p>	<p>商业三级 13 目以 下不超过 5% No more than 5% below screen size #13</p>	<p>杯测有低度正 面品质风味（包 括酸质、甜度、 醇厚度强度、醇 厚度顺滑度） Low favorable attributes (including acidity, sweetness, intensity of body and smoothness of body)</p>
--	--	---	---	--

## 免责声明

新华指数作为中经社四大战略性重点产品，负责开发、管理和运维新华社旗下全部指数和指数衍生品，是国内第一家综合性指数研究、发布、推广及运营的专业机构。

“新华·云南（普洱）咖啡价格指数”由中国经济信息社、云南省普洱市人民政府、云南国际咖啡交易中心共同编制并发布，最终解释由上述机构负责。任何网站等媒体和机构在转载或引用时，需注明出处。否则，将依法追究其法律责任。

该报告的所有图片、表格及文字内容的版权归新华指数所有。其中，部分图表在标注有数据来源的情况下，版权归中国经济信息社、云南省普洱市人民政府、云南国际咖啡交易中心共同所有。部分数据来源于公开的资料，如果有涉及版权纠纷问题，请及时联络。

本报告及其任何组成部分不得被再造、复制、抄袭、交易，或为任何未经中国经济信息社、云南省普洱市人民政府、云南国际咖啡交易中心允许的商业目的所使用。如果报告内容用于商业、盈利、广告等目的时，需征得中国经济信息社、云南省普洱市人民政府、云南国际咖啡交易中心书面特别授权，并注明出处，并按照中国及国际版权法的有关规定向上述机构支付版税。

除法律或规则规定必须承担的责任外，中国经济信息社、云南省普洱市人民政府、云南国际咖啡交易中心不对因使用此报告的材料而引致的损失负任何责任。

本报告有关版权问题适用中华人民共和国法律。中国经济信息社、云南省普洱市人民政府、云南国际咖啡交易中心保留随时解释和更改免责事由及条款的权利。



中国经济信息社  
CHINA ECONOMIC INFORMATION SERVICE

### 联系方式

中国经济信息社

作者：吉喆韵 数据校审：郭丹枫

编辑：宁宇 审核：白卫涛

电话：010-88052927

邮箱：jizheyun@163.com

联系地址：北京市西城区宣武门外大街甲1号



更多指数信息  
请扫码关注



更多咖啡价格指数信息  
请扫码关注