



新华指数  
Xinhua Indices



第 105 期

# 新华·海南农垦 系列价格指数周报

2020. 2. 1 - 2021. 2. 5



中国经济信息社  
CHINA ECONOMIC INFORMATION SERVICE



# 新华·海南农垦-系列价格指数周报

2021.2.1-2.5

## ☆ 指数简介

新华·海南农垦-系列价格指数，由新华社中国经济信息社与海南省农垦投资控股集团共同编制并发布，目前已发布6支指数：

新华·海南农垦-标准胶（TSR20）价格指数

新华·海南农垦-混合胶（20#）价格指数

新华·海南农垦-浓乳价格指数

新华·海南农垦-天然胶乳价格指数

新华·海南农垦-胡椒价格指数

新华·海南农垦-槟榔价格指数

## ☆ 本期概要

天然橡胶：上游逐步进入季节性减产期 节后价格或小幅上涨

胡椒：产地白胡椒需求回暖，收购价格或延续涨势

# 新华·海南农垦-天然橡胶系列价格指数周报

2021.2.1-2.5

## ☆ 指数简介

新华·海南农垦-天然橡胶系列价格指数分别是：

新华·海南农垦-标准胶（TSR20）价格指数

新华·海南农垦-混合胶（20#）价格指数

新华·海南农垦-浓乳价格指数

新华·海南农垦-天然胶乳价格指数

指数以2017年6月12日为基期，基点1000点，标准胶、混合胶样本选取STR20、SMR20和SIR20；浓乳样本选取浓缩乳胶，干胶含量60%以上；天然胶乳样本选取新鲜胶乳（折干）。样本区域覆盖海南、云南、泰国、印度尼西亚和马来西亚。标准胶、混合胶每工作日更新；浓乳、天然胶乳产季（5月-12月）每工作日更新。

## ☆ 本期概要：

本期（2021.2.1-2.5，下同）天然橡胶各代表规格品均价及价格指数呈震荡上行走势；由于上游逐步进入季节性减产季，预计节后天然橡胶价格或小幅上涨。

## 新华·海南农垦-天然橡胶系列价格指数

2019.11.7-2021.2.5



图1 新华·海南农垦-天然橡胶系列价格指数运行图

数据来源：新华指数

2月1日至2月5日，标准胶、混合胶价格指数呈震荡上行走势。截至5日，新华·海南农垦-标准胶（TSR20）价格指数报1124.17点，上涨1.53%（较1月29日，下同）；新华·海南农垦-混合胶（20#）价格指数报1106.33点，上涨1.30%。

供应端，随着泰国、越南等主产国逐步进入停割期，天然橡胶产量呈季节性减少趋势。截至5日，泰国杯胶价格报39.5泰铢/公斤，折1565美元/吨左右（含加工费）；印尼原料价格报20700印尼盾/公斤左右，折1615美元/吨左右（含加工费）。

需求端，多数工厂已于2月4日放假；轮胎厂开工负荷环比大幅下降。截至2月4日，山东地区轮胎企业全钢胎开工负荷为51.67%，较前一周下降15.14个百分点，较去年同期提升21.62个百分点；国内轮胎企业半钢胎开工负荷为56.01%，较前一周下降8.2个百分点，较去年同期提升31.53个百分点。

汽车方面，根据乘联会发布的数据，1月第四周车市零售走势较强，日均零售是10.5万辆，同比增长169%，环比12月第四周基本持平。1月全月的日均销量是6.6万辆，同比增长25%，环比下降5%，走势总体平稳。

期货方面，1月中国汽车销量增长平稳，天然橡胶期货价格小幅上涨。截至2月5日，沪胶主力收盘价报14730元/吨，新加坡SICOM TSR20合约收于159.9美分/公斤；SICOM RSS3近月3月合约当日无成交；日本OSE RUBBER主力月07合约收于235.4日元/公斤。

综合分析，随着海外产区陆续停割，2月-3月天然橡胶供应或整体偏紧；需求方面，大部分轮胎工厂预计2月19日(正月初八)前后复工，下游需求或逐步恢复；综上所述，预计春节后天然橡胶价格或小幅上涨。

# 海南农垦天然橡胶各品种均价走势

2019.11.7-2021.2.5



图2 新华·海南农垦-天然橡胶各品种均价走势图

数据来源：新华指数

价格方面，本期标准胶、混合胶呈震荡走势。标准胶（TSR20）均价在 1642.05-1666.37 美元/吨区间波动；混合胶（20#）均价在 1644.87-1664.87 美元/吨区间波动。

## 新华·海南农垦-天然橡胶各品种均价

2021.1.12-2.5

日期	标准胶 (TSR20) (美元/吨)	混合胶 (20#) (美元/吨)	浓乳 (元/吨)	天然胶乳 (元/吨)
2021/1/12	1632.28	1635.51		
2021/1/13	1637.81	1637.43		
2021/1/14	1637.81	1637.43		
2021/1/15	1658.81	1669.87		
2021/1/18	1669.99	1679.87		
2021/1/19	1655.99	1659.87		
2021/1/20	1651.08	1654.87		
2021/1/21	1667.56	1678.59		
2021/1/22	1642.34	1646.15		
2021/1/25	1636.02	1632.43		
2021/1/26	1622.81	1619.87		
2021/1/27	1637.37	1636.15		
2021/1/28	1628.50	1627.43		
2021/1/29	1641.27	1643.59		
2021/2/1	1654.35	1656.15		
2021/2/2	1650.94	1649.87		
2021/2/3	1642.05	1644.87		
2021/2/4	1654.68	1654.87		
2021/2/5	1666.37	1664.87		

数据来源：新华指数

## 天然橡胶行业要闻

### ➤ 1月份销量预计完成 254 万辆 同比增长 31.9%

2月4日,中国汽车工业协会根据统计的重点企业旬报情况预估,2021年1月,汽车行业销量预计完成254万辆,同比增长31.9%。从已公布1月数据的车企情况看,销量也是同比大幅增长。

来源:中汽协

### ➤ 因疫情封锁措施 1月英国汽车销量下滑 40%

据外媒报道,英国汽车制造商与经销商协会(SMMT)在一份声明中表示,受疫情封锁措施影响,汽车经销商纷纷关闭了展厅,今年1月该国新车注册量下滑严重,跌至1970年以来的最低水平。

SMMT的数据显示,上个月英国汽车销量大跌40%,至90,249辆。作为全国人口最多的地区,英格兰和苏格兰都在1月5日开始实施了更严格的封锁措施,限制人们的流动,许多企业因此暂停运营,以此来阻止COVID-19病毒的传播。

来源:中国橡胶信息贸易网



## 新华·海南农垦-胡椒价格指数周报

### 2021.2.1-2.4

#### ☆ 指数简介

新华·海南农垦-胡椒价格指数，由中国经济信息社与海南农垦集团共同编制并发布。根据编制规则，指数以2017年10月2日为基期，基点100点，样本选定为“流水椒”。指数每周一、四更新。

#### ☆ 本期概要

本期（2021.2.1-2.4，下同）新华·海南农垦-胡椒价格指数微幅上涨，多数采集点收购价格较上期进一步回升。目前海南产地白胡椒市场持续回暖，预计后期收购价格或延续涨势。

## 新华·海南农垦-胡椒价格指数走势

2019.1.3-2021.2.4



数据来源: 新华指数

本期胡椒价格指数微幅上涨。截至2月4日, 新华·海南农垦-胡椒价格指数报71.91点, 周环比上涨0.41点, 涨幅0.57%; 较去年同期上涨11.01点, 涨幅18.08%; 较基期(2017年10月2日)下跌28.09点, 跌幅28.09%。

## 胡椒各采集点均价走势 2021.1.4-2.4

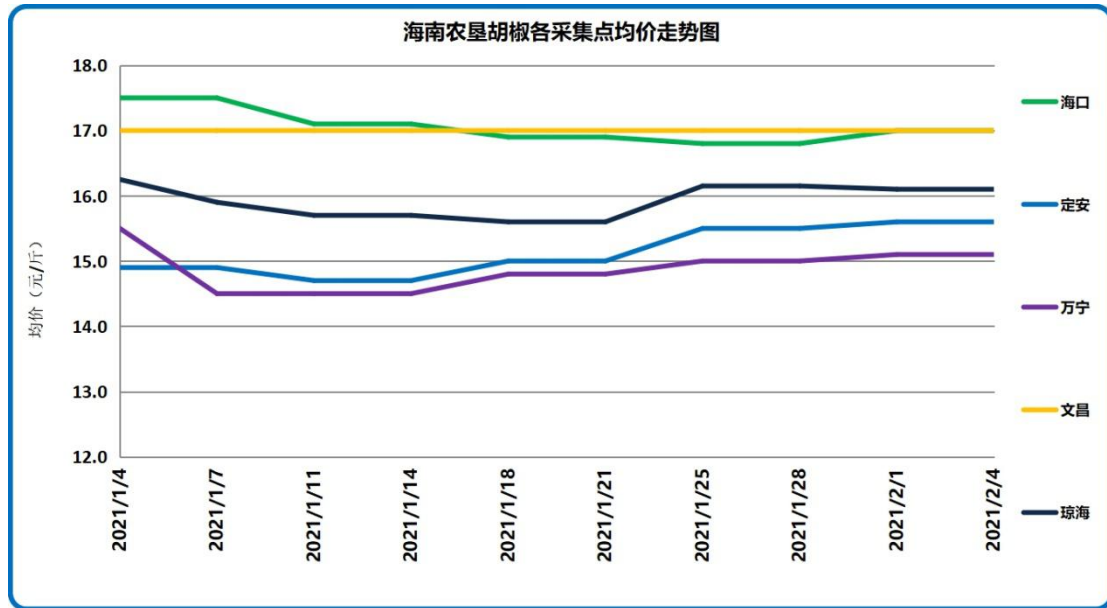

数据来源：新华指数

2月4日，各采集点加权均价为16.40元/斤，周环比上涨0.09元/斤，多数主产市县价格上涨。具体来看，各采集点均价自高至低排序依次为文昌17.00元/斤、海口17.00元/斤、琼海16.10元/斤、定安15.60元/斤以及万宁15.10元/斤。周环比涨跌幅方面，海口采集点价格上涨1.19%；万宁上涨0.67%；定安上涨0.65%；琼海下跌0.31%；文昌保持不变。分农场来看，截至2月4日，各农场的收购价格区间为15.10元/斤至17.00元/斤，区间宽度较上期基本无变化。

## 胡椒各采集点流水椒加权均价表 (元/斤)

2020.10.26-2021.2.4

日期	均价
2020/10/26	16.12
2020/10/29	16.14
2020/11/2	16.48
2020/11/5	16.37
2020/11/9	16.76
2020/11/12	17.07
2020/11/16	17.14
2020/11/19	17.13
2020/11/23	17.31
2020/11/26	17.46
2020/11/30	17.44
2020/12/3	17.31
2020/12/7	17.32
2020/12/10	17.19
2020/12/14	16.54
2020/12/17	16.46
2020/12/21	16.51
2020/12/24	16.44
2020/12/28	16.38
2020/12/31	16.45
2021/1/4	16.56
2021/1/7	16.36
2021/1/11	16.16
2021/1/14	16.16
2021/1/18	16.16
2021/1/21	16.16
2021/1/25	16.31
2021/1/28	16.31
2021/2/1	16.40
2021/2/4	16.40

数据来源：新华指数

## 国际胡椒港口离岸价与产地及下游市场

【国际胡椒港口离岸价】本期，国际白胡椒港口离岸价格总体呈上涨态势，截至2月5日，印尼白胡椒离岸价格报5149美元/吨，周环比上涨1.72%；马来西亚白胡椒离岸价格报5250美元/吨，周环比上涨4.48%；越南及海口白胡椒离岸价格报周环比无变化；同期美元对人民币汇率几乎无变化。

【产地及下游市场】综合看来，目前海南产地白胡椒价格持续小幅回升，市场需求稳步回暖。国内多数大型中药材批发市场白胡椒市场行情稳定，交易量较前期略有提高。当前产地白胡椒市场继续回暖，近期收购价格或将稳步回升。

### ◆ 近期国际白胡椒部分贸易港口的离岸价格表（美元/吨）

日期	蒙托克港	古晋港	胡志明市	海口市
2021/1/25	5062	5025	4500	5075
2021/1/26	5061	5025	4500	5075
2021/1/27	5059	5025	4500	5075
2021/1/28	5049	5025	4500	5075
2021/1/29	5062	5025	4500	5075
2021/2/1	5156	5025	4500	5075
2021/2/2	5156	5025	4500	5075
2021/2/3	5166	5025	4500	5075
2021/2/4	5159	5025	4500	5075
2021/2/5	5149	5250	4500	5075

数据来源：国际胡椒联合会（IPC）

## 免责声明

中国经济信息社是新华社专业承担经济信息服务业务的直属机构，宗旨是“发展信息事业，服务国家战略”。新华指数隶属于中国经济信息社，负责开发、管理和运维新华社旗下全部指数和指数衍生产品，是国内第一家综合性指数研究、发布、推广及运营的专业部门。

本报告由中国经济信息社与海南省农垦投资控股集团（简称海垦控股集团）共同编制并发布。编制者对本报告取自公开来源信息的准确性和完整性不作任何保证。本报告所载的资料、意见及推测仅反映本报告最初出具日的观点和判断。

在不同时期，或因使用不同假设和标准，采用不同观点和分析方法，致使中国经济信息社与海垦控股集团发出与本报告所载意见、评估及预测不一致的研究报告，对此中经社与海垦控股集团可不发出特别通知。

在任何情况下，本报告中的信息或所表述的意见并不构成对任何人的投资建议，也没有考虑到客户特殊的投资目标、财务状况或需求。客户应考虑本报告中的任何意见或建议是否符合其特定状况。

若有必要应寻求专家意见。本报告所载的资料、工具、意见及推测仅供参考。

本报告版权为中国经济信息社与海垦控股集团共同所有。未经双方书面同意，任何机构和个人不得以任何形式翻版、复制、发布、转发或引用本报告的任何部分。如征得双方同意进行引用、刊发的，需在允许的范围内使用，并注明出处为“中国经济信息社”和“海南省农垦投资控股集团”，且不得对本报告进行任何有悖原意的引用、删节和修改。若中国经济信息社与海垦控股集团以外的机构向其客户发放本报告，则由该机构独自为此发送行为负责，中国经济信息社与海垦控股集团对此等行为不承担任何责任。本报告同时不构成中国经济信息社与海垦控股集团向发送本报告的机构之客户提供的投资建议。

如未经中国经济信息社与海垦控股集团授权，私自转载或者转发本报告，所引起的一切后果及法律责任由私自转载或转发者承担。中国经济信息社与海垦控股集团将保留随时追究其法律责任的权利。



中国经济信息社  
CHINA ECONOMIC INFORMATION SERVICE



## 联系方式

作者：季超 郑大伟 数据校审：郭丹枫

编辑：汪伟坚 审核：白卫涛

联系方式：010-88053842

邮箱：[zhangwj747@163.com](mailto:zhangwj747@163.com)

地址：北京市西城区宣武门外大街甲1号环球财讯中心

A座



新华指数  
Xinhua Indices



# 新华·海南农垦 系列价格指数周报

