

新华·云南（普洱）咖啡价格指数 周报

第 117 期（2021.3.8-3.14）

◆ 指数简介

新华·云南（普洱）咖啡价格指数由中国经济信息社、云南省普洱市人民政府、云南国际咖啡交易中心共同编制并发布。根据编制规则，指数以 2017 年 11 月 3 日为基期，基点 1000 点，旨在客观反映云南省咖啡市场价格走势，为市场提供定价参考与决策支持。

◆ 本期概要

第 117 期（2021.3.8-3.14，下同）报告，新华·云南（普洱）咖啡价格指数报 1334.69 点，较上期（2021.3.1-3.7 下同）上涨 9.53 点，涨幅 0.72%，与基期相比上涨 334.69 点，涨幅 33.47%。本期指数微幅调整，优质咖啡、商业一级及二级咖啡均价轻微上涨。

◆ 指数运行

本期指数报 1334.69 点，较上期上涨 9.53 点，涨幅 0.72%，与基期相比上涨 334.69 点，涨幅 33.47%。



图 1 新华·云南（普洱）咖啡价格指数走势图

数据来源：新华指数

◆ 单品价格

本期优质咖啡、商业一级及二级咖啡均价轻微上涨。

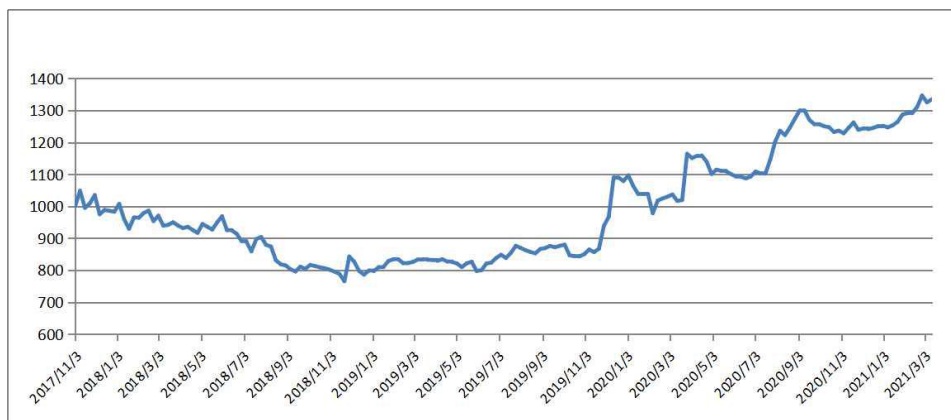

图 2 云南（普洱）咖啡单品均价

数据来源：新华指数

◆ 行情分析

➤ 国际期货市场

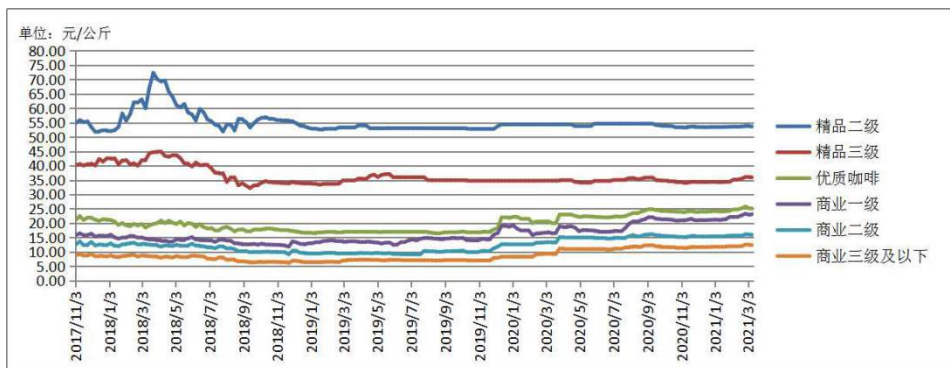
国际方面，阿拉比卡和罗布斯塔咖啡期价震荡上行。3月12日，ICE（纽约）咖啡2105合约收报133.00美分/磅，较3月5日上涨4.15美分/磅，涨幅3.22%；ICE（伦敦）咖啡2105合约收报1403.00美元/吨，较3月5日上涨22.00美元/吨，涨幅1.59%。

日期	2021/3/8	2021/3/9	2021/3/10	2021/3/11	2021/3/12
认证库存量 (60公斤/袋)	1,815,568	1,827,663	1,831,143	1,836,918	1,836,409

表格 1 ICE（纽约）“C”型咖啡认证库存量

数据来源：ICE 官方网站

➤ 国内现货市场（云南产区）

国内方面，当周产区整体行情轻微调整。供给端，低海拔地区的鲜果采摘工作基本已进入收尾阶段，超半数高海拔地区开始收尾。部分咖农咖企虽有销售意愿，但仍有一定抗价惜售心理，观望后市行情。需求端，采购厂商整体态度仍保持相对谨慎，但与前期相比已较为积极，询价有所增多，刚需补库需求下，少部分厂商被迫接受当前高价行情进行采购。

当前，云南产区市场正处于销售旺季，在供需双方博弈及国际咖啡期价等多重因素作用下，近期产区市场行情始终保持稳硬态势。综合来看，维持对短期内产区整体行情高位震荡的判断。

◆ 产区天气

据滇南咖啡气象服务示范中心、滇西咖啡气象服务中心，当周滇南片区（普洱、西双版纳）晴间多云，无降雨。白天午后局部地区有瞬时大风；早晚局部山区有雾。

滇西片区（德宏、保山、临沧）周二至周四受南支槽影响，出现阵雨天气，其中周三雨势相对较强，周天局部有零星小阵雨，其它时段天气晴好。气温适宜、日照充足利于咖啡植株生长和开花，但降水仍然较弱，土壤墒情较差，需注意加强灌溉。



图 3 普洱市与西双版纳州 2021 年 3 月 7 日 20 时~2021 年 3 月 14 日 20 时平均气温（左）、累积降水量（右）

来源：滇南咖啡气象服务示范中心

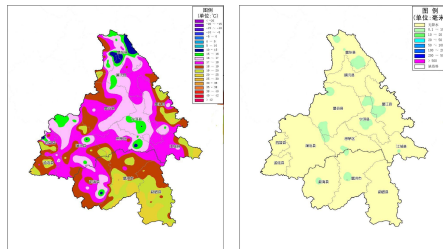

图 4 滇西片区（德宏、保山、临沧）2021年3月7日20时~2021年3月14日20时平均气温（左）、降水分布（右）

来源：滇西咖啡气象服务中心

上周滇南大部分地区平均气温为 16~25℃，去年同期相比，偏

低 0.5~1℃，其中普洱市墨江县、江城县，西双版纳州部分地区偏低 1~2℃。与去年同期一样，滇南咖啡种植区均无降水。

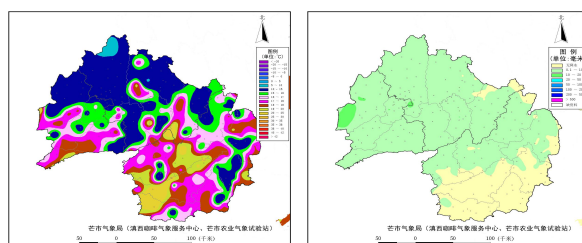
滇西片区平均气温为16.3℃，与去年同期相比，除零星区域偏高外大部分地区均为偏低，平均偏低0.7℃。降水在0~18.5mm，总体来看，降水主要集中在中东部地区，与去年同期相比西部偏多，东部偏少。平均日照时数为62.5h，与去年同期平均日照时数相比，临沧东部偏多，其余地区均偏少，平均偏少10.9h。



图 5 普洱市与西双版纳州与去年同期平均气温距平

来源：滇南咖啡气象服务示范中心

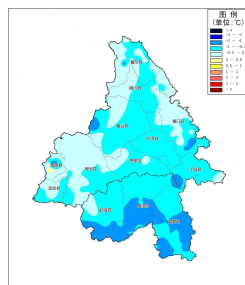

图 6 滇西片区与去年同期平均气温距平分布（左）、降水距平百分率分布（中）、日照时数距平百分率分布（右）

来源：滇西咖啡气象服务中心

◆ 行业消息

1. 星巴克中国啡快™服务登陆微信小程序，创建“在线咖啡社交”新场景

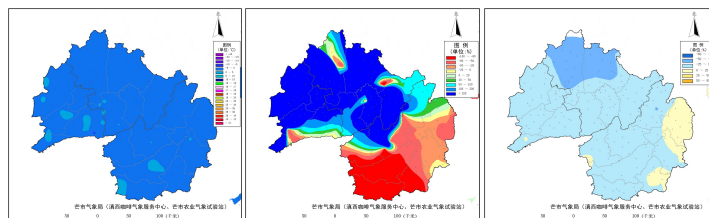
2021年3月16日，星巴克中国啡快™服务正式登陆微信小程序。同时，基于星巴克对微信生态中社交属性的洞察，“帮TA带”和“咖啡社交体验版”两大全新功能也同步首发于微信小程序。这两大功能将赋予啡快™服务更多的社交元素与个性化定制体验，同时也将满足日常通勤、社交分享、情感传递等更多元化的需求。

来源：<https://news.163.com/21/0316/16/G57MV99Q000190H3.html>

2. 瑞幸咖啡一度涨超61% 拟筹集2.5亿美元股权融资

3月17日凌晨，瑞幸咖啡出现暴涨，最高上涨超过61.64%。截至发稿，瑞幸咖啡上涨50.17%，股价为8.77美元，成交量1009.2万股，成交额8851.3万美元。据了解，本次股价上涨或与瑞幸咖啡3月16日公布的公告有关，公告称，已与重要债权人达成重组支持协议，将于近期履行该协议中的债务义务。

公告还披露，瑞幸咖啡正与一位投资者进行为期30天的独家讨论，以期通过私募融资筹集至少2.5亿美元的股权融资。

来源：<https://baijiahao.baidu.com/s?id=1694407231575559788&wfr=spider&for=pc>

附录：云南省咖啡单品均价表（单位：元 / 公斤）

日期	精品二级	精品三级	优质咖啡	商业一级	商业二级	商业三级及以下
2020/9/25	53.85	34.78	24.22	21.35	15.54	11.69
2020/10/2	53.85	34.78	24.22	21.35	15.54	11.69
2020/10/9	53.75	34.56	24.12	21.24	15.43	11.64
2020/10/16	53.72	34.51	24.07	21.19	15.39	11.60
2020/10/23	53.35	34.25	23.95	20.90	15.22	11.39
2020/10/30	53.35	34.25	23.95	21.00	15.22	11.47
2020/11/6	53.25	34.00	23.71	20.90	15.13	11.35
2020/11/13	53.51	34.21	24.10	21.18	15.33	11.55
2020/11/20	53.61	34.41	24.30	21.48	15.59	11.75
2020/11/27	53.41	34.31	23.89	20.99	15.32	11.65
2020/12/4	53.41	34.31	23.89	20.99	15.32	11.65
2020/12/11	53.38	34.27	23.97	21.02	15.31	11.67
2020/12/18	53.39	34.32	24.03	21.10	15.36	11.71
2020/12/25	53.43	34.34	24.17	21.18	15.43	11.77
2021/1/1	53.43	34.35	24.18	21.21	15.45	11.79
2021/1/8	53.41	34.25	24.06	21.13	15.37	11.74
2021/1/15	53.45	34.33	24.10	21.31	15.41	11.77
2021/1/22	53.46	34.38	24.23	21.50	15.57	11.92
2021/1/29	53.54	34.53	24.46	22.16	15.65	11.96
2021/2/5	53.55	35.15	24.75	22.19	15.65	11.98
2021/2/12	53.55	35.15	24.75	22.19	15.65	11.98
2021/2/19	53.67	35.49	25.16	22.70	15.65	11.99
2021/2/26	53.79	36.07	25.79	23.26	16.11	12.56
2021/3/5	53.64	35.95	25.14	22.89	15.95	12.39
2021/3/12	53.64	35.95	25.16	23.21	15.96	12.39

注：以上均价数据均保留小数点后两位。

2021年2月12日当周春节休市，数据沿用上期。

咖啡豆质量标准：

精品咖啡等级评定

Specialty Coffee

等级评定 Grade	划分指标要求 Standard			
	水分 Moisture Content	瑕疵 Defect	粒径 Screen Size	SCA 杯测得分 SCA Cupping Score
精品一级 Specialty Grade I	10%-12%	≤5 分(不含一级瑕疵) Full Defect ≤5 (no primary defect)	14#以下不超过5%，且相连三个目筛占比在95%及以上(除圆豆外) No more than 5% below screen size #14, meanwhile no less than 95% falls into 3 consecutive screens (not apply to peaberry)	≥85
精品二级 Specialty Grade II				82-84.99
精品三级 Specialty Grade III				80-81.99

*：根据 CQI 《阿拉比卡咖啡生豆瑕疵计分标准》进行评分

优质咖啡等级评定

Premium Coffee

等级评定 Grade	划分指标要求 Standard			
	水分 Moisture Content	瑕疵 Defect	粒径 Screen Size	SCA 杯测得分 SCA Cupping Score
优质咖啡 Premium Grade I	10%-12%	≤12 分， 其中一级 瑕疵≤3 分（不含 异物） Full Defect ≤12, Primary Defect ≤3 (no foreign matter)	15 目以下不超过 5% No more than 5% below screen size #15	≥78

*: 根据 CQI 《阿拉比卡咖啡生豆瑕疵计分标准》进行评分

According to the CQI Arabica Green Coffee Standard Classification
Metho

商业咖啡等级评定

Commercial Coffee

等级评定 Grade	划分指标要求 Standard			
	水分 Moisture Content	瑕疵 Defect	粒径 Screen Size	杯测 Cupping Evaluation
商业一级 Commercial Grade I	10%-12%	总瑕疵占比 $\leq 16\%$ 其中一级瑕 疵 $\leq 0.6\%$ (不含异 物) Total Defect Weight Account $\leq 16\%$, Primary Defect Weight Account $\leq 0.6\%$ (no foreign matter)	商业一级 14 目以 下不超过 5% No more than 5% below screen size #14	杯测干净, 可接 受低度的干涩 感和陈豆风味。 Clean cup, low or none astringency and/or past crop note

<p>商业二级 Commercial Grade II</p>	<p>≤12%</p>	<p>总瑕疵占比 ≤35% 其中一级瑕疵≤2% (不含异物) Total Defect Weight Account ≤35%, Primary Defect Weight Account ≤2% (no foreign matter)</p>	<p>商业二级 13 目以下不超过 5% No more than 5% below screen size #13</p>	<p>杯测接受中度及以下的负面风味 (包括干涩感、瑕疵影响、陈豆风味) Medium or low unfavorable attributes (including astringency, defect influence and past crop note)</p>
---	-------------	--	--	---

商业三级 Commercial Grade III		异物占比≤ 3% Foreign Matter Weight Account ≤3%	商业三级 13 目以 下不超过 5% No more than 5% below screen size #13	杯测有低度正 面品质风味（包 括酸质、甜度、 醇厚强度、醇 厚度顺滑度） Low favorable attributes (including acidity, sweetness, intensity of body and smoothness of body)
---------------------------------	--	--	--	---

免责声明

新华指数作为中经社四大战略性重点产品，负责开发、管理和运维新华社旗下全部指数和指数衍生品，是国内第一家综合性指数研究、发布、推广及运营的专业机构。

“新华·云南（普洱）咖啡价格指数”由中国经济信息社、云南省普洱市人民政府、云南国际咖啡交易中心共同编制并发布，最终解释由上述机构负责。任何网站等媒体和机构在转载或引用时，需注明出处。否则，将依法追究其法律责任。

该报告的所有图片、表格及文字内容的版权归新华指数所有。其中，部分图表在标注有数据来源的情况下，版权归中国经济信息社、云南省普洱市人民政府、云南国际咖啡交易中心共同所有。部分数据来源于公开的资料，如果有涉及版权纠纷问题，请及时联络。

本报告及其任何组成部分不得被再造、复制、抄袭、交易，或为任何未经中国经济信息社、云南省普洱市人民政府、云南国际咖啡交易中心允许的商业目的所使用。如果报告内容用于商业、盈利、广告等目的时，需征得中国经济信息社、云南省普洱市人民政府、云南国际咖啡交易中心书面特别授权，并注明出处，并按照中国及国际版权法的有关规定向上述机构支付版税。

除法律或规则规定必须承担的责任外，中国经济信息社、云南省普洱市人民政府、云南国际咖啡交易中心不对因使用此报告的材料而引致的损失负任何责任。

本报告有关版权问题适用中华人民共和国法律。中国经济信息社、云南省普洱市人民政府、云南国际咖啡交易中心保留随时解释和更改免责事由及条款的权利。



中国经济信息社
CHINA ECONOMIC INFORMATION SERVICE

联系方式

中国经济信息社

作者：吉喆韵 数据校审：郭丹枫

编辑：宁宇 审核：白卫涛

电话：010-88052927

邮箱：jizheyun@163.com

联系地址：北京市西城区宣武门外大街甲1号



更多指数信息
请扫码关注



更多咖啡价格指数信息
请扫码关注